DIARIO DE LA TARDE

ENTRE RIOS 859-863

DEMOCRACIA

TELEFONOS:
Dirección 0052
Redacción 0053
Administración . . . 23116

PORTE PAGO

Director: José Guillermo Bertotto

ROSARIO, LUNES 27 DE FEBRERO DE 1928

AÑO II—No. 696

El manifiesto de los cínicos

La horda de Paz, Cepeda y Cía. no puede simular reacción moral después de sus demostraciones criminales

El manifiesto que firman en primera línea don Rodolfo Lehmann y don Alberto J. Paz nos divierte. Conocemos la enorme inconsciencia del primero y el inconmesurable cinismo del segundo; pero, no los hacíamos tan repletos de tilinguería. Bien es cierto que el papel lo escribió quien no aparece en escena. Unicamente se pueden formular ciertas afirmaciones cuando no se asume ninguna responsabilidad. Y don Rodolfo Lehmann y don Alberto J. Paz aunque la asumieran sería igual: carecen de autoridad intelectual, moral y política para considerarlos dignos de controversia. Suponemos que ese personaje de don Rodolfo Lehmann, llevado y arrojado del gobierno por su inferioridad, no nos asombraría con aptitudes nuevas, ni ese otro, audaz y mercader inescrupuloso, el don Alberto J. Paz, fomentador de delincuencias, nos maravillará con palabras respetables, pues ambos son negación de ideas y sentimientos discretos. Como políticos figurarán en las crónicas cívicas con bochornoso concepto. Y si dentro del radicalismo don Rodolfo Lehmann registra su nombre como contribuyente financiero, don Alberto J. Paz está anotado como substrayente continuo: no hay negocio, asunto, operación desde hace treinta años en la provincia donde no embolsillara ración abundante. Tales son los extraordinarios moralistas que predican en lenguaje vulgar vulgares principios.

> **"Es preciso evitar al país el desastre financiero, social y político de una segunda presidencia personalista; es necesario impedir que en todas las provincias argentinas se entronice el desquicio, se esgrima la violencia y se imponga la exacción como ocurre en la Provincia de Buenos Aires".**

El párrafo nos seduce. Pero, preguntamos: ¿no fué aquí, en esta provincia, donde se entronizó el desquicio, se esgrimió la violencia y se impuso la exacción? No necesitamos repetir todo cuanto venimos denunciando en DEMOCRACIA. El pueblo, harto de todo, espontáneamente, sin consultar a nadie, libre de sugestiones, derrumbó al oficialismo el 5 de Febrero. El departamento General López, extorsionado por policías asesinos, bajo el régimen de los maleantes que perseguían a los diputados nacionales como a reos de lesa patria, víctima de crímenes y de fraudes, con un padrón de escamote, venció por mil quinientos votos. ¿Qué significa? Que no era ya posible soportar más a la canalla. La empresa de Paz, Cepeda y Cía., se excedió hasta la exageración, en nombre del partido radical, en nombre de la fórmula Melo-Gallo, en nombre de los conservadores. Y el pueblo, humilde, silencioso, sabedor del peligro que corría, tumbó el sistema del bandidaje. El último asesinato, el del capitán Laurent, iluminó el alma de la colectividad. Que hablan de desquicio, de violencia y de exacción! Vencidos los envilecidos se pone en práctica la ley estableciendo el impuesto a la nafta. Cómo recuerdo póstumo de lo que acababa de caer!

> **"Alem legó a los argentinos y en especial a los radicales un mandato que no es posible desoir y que la Unión Cívica Radical Unificada está dispuesta, hoy como siempre, a cumplir con ejemplar energía y sin claudicantes vacilaciones: la lucha sin cuartel contra los personalismos, que después de treinta y cinco años de cruentos sacrificios y cuando ya los creíamos desterrados para siempre del escenario político argentino, los vemos surgir como una amenaza".**

¡Odioso personalismo! Que pretexto ridículo les cubre como máscaras la faz! Vivieron de Hipólito Irigoyen hasta que le traicionaron; viven todavía hoy de la bandera radical, y, bárbaros en su impudicia, olvidan que son gente de don Juan Cepeda en toda circunstancia. Entre los firmantes suenan nombres de serviles, turiferarios, adulones, acusados en la política corruptora como malhechores, asaltantes de urnas, padrinos de ladrones, gestores de coimas. Sacrificios de treinta y cinco años! ¡Cuanta desvergüenza! Treinta y cinco años atrás Alberto J. Paz, y demás viejos truchones del oficialismo eran ya maestros de truchonerías en la oligarquía. Cómo largaríamos la carcajada frente a frente! Tienen el coraje de decir a los actuales irigoyenistas "los creíamos desterrados para siempre del escenario político argentino". ¿Por qué? Porque lo ocupan ellos! Y tranquilamente, como al pasar, pretenden recomendarse. Gracias a la mansedumbre de nuestro pueblo los profesionales voraces de la política venal subsisten al extremo de simular actitudes de honestos!

> "...factores que en la lucha provincial han colaborado al éxito adversario, con precipitación, estarán contra el irigoyenismo en la campaña presidencial; los demócratas progresistas que en Las Colonias, Castellanos y otros departamentos dieron sus votos a la fórmula personalista, están hoy dispuestos a sostener directamente a sus candidatos; los socialistas y los comunistas que por razón de temperamento fueron opositores en la contienda local, defenderán sus ideales propios en los comicios nacionales".

No, no y no. El derrumbe del oficialismo no sería completo si en Abril no se arrojaran los desperdicios y escombros a un rincón. Estamos en presencia de supremas necesidades vitales: es indispensable anular en forma definitiva, inconfundible, los elementos y factores de la corrupción política. La fórmula Melo-Gallo es sencillamente una firma comercial parasitaria, cuyos capitales pertenecen a los peores representantes de la burguesía. Ningún hombre de bien, obrero, empleado, comerciante, industrial, maestro, artista, universitario, votó en Febrero por Gómez Cello - de la Puente para retractarse ahora. Y es que todos pensaron en que es imprescindible a la democracia aniquilar regímenes y sistemas reaccionarios para dar lugar a reacciones sanas y saneadoras dentro y fuera del radicalismo. Aun los que no son partidarios de don Hipólito Irigoyen coinciden en juzgar como grave mal para la república la sobrevivencia política de los Alberto J. Paz, los Juan Cepeda, los Héctor López, y todos los etcéteras con costumbres y modalidades de hampones, aunque se llamen "unión cívica radical unificada", denominación que los ridiculiza pues no se explica "unión" "unificada", sino en faltos de cultura.

LA REFORMA DE UNA LEY

En la legislatura cepedista se sancionó un artículo que favorece exclusivamente al señor Juan Cepeda y que este promulgó

Don Juan Cepeda, vice gobernador de la Provincia, presidente del Senado, hizo reformar hace un año la Ley de Jubilaciones y Pensiones para protegerse. Dice el artículo para su uso particular:

> **Art. 3o. — Inciso 5o. — Podrán acogerse a los beneficios de esta ley:**
>
> **Los ministros de estado y los que desempeñen o hayan desempeñado cargos electivos, siempre que tengan prestado por lo menos diez años de servicios administrativos.**

Y para que no se le escapara la buena presa firmó don Juan Cepeda la promulgación de la ley tan pronto la recibió del senado. Obsérvese que no la firma don Ricardo Aldao.

Don Juan Cepeda tiene 10 años de servicios administrativos, — "servicios" que se recuerdan con alguna pena en los distritos de Constitución por muchos deudos y no pocos acreedores. Era comisario de policía en los primeros tiempos de su enjundiosa personalidad. Y aquellos años de su vida más inofensiva, — válganos Señor — son los que le sirven ahora para continuar disfrutando del presupuesto. La jubilación de que gozará es de mil quinientos pesos como sueldo de vice gobernador. Sin embargo, cabe alguna duda respecto a la legitimidad de tal derecho. Hasta donde el Estado debe cumplir una ley dictada expresamente para proteger a uno de los que la auspician, gestionan, defienden y concluyen por promulgarla? Planteamos la cuestión a objeto de que en su momento la Caja de Jubilaciones y Pensiones, o el Poder Ejecutivo, la diluciden, o la entreguen al fallo de la justicia. No perseguimos hasta quitarle el pan a ningún enemigo del pueblo. Lo que deseamos es que el pan se lo gane trabajando, no aprovechando su situación privilegiada de hacedor de leyes y deshacedor de vidas.

Por qué han sido secretas las sesiones del Comité Oficialista

Los delincuentes no pueden hablar de sus delitos sino entre ellos

Un colega santafecino de evidente catadura gubernista—nos referimos a "El Litoral", gran admirador del gobierno del señor Aldao—se lamenta de que el comité Provincial Unificado haya celebrado sesiones a puerta herméticamente cerrada y critica el procedimiento que juzga como subversivo del principio de la democracia. Se nos antoja que el diario aldaísta o peca de ingenuidad o se muestra excesivamente cauto en el comentario. La reunión del oficialismo en Santa Fe, vale decir, de sus elementos directrices, se nos antoja a nosotros como el conciliábulo clandestino de unos malhechores que se congregaran para tratar de sus delitos; y a nadie que tenga dos dedos de frente ha de ocurrírsele pensar en que alquellos deben y pueden comportarse de otra manera. ¿Pero es que acaso los conocidos malhechores políticos, dirigentes del oficialismo santafecino se hallan en condiciones de hablar al pueblo, ni aun a su propio partido, de sus tenebrosas maquinaciones? A nosotros se nos antoja que a parte de los proyectos siniestros que indudablemente incuba en ellos el rencor de la derrota, lo más importante de lo tratado en las secretas reuniones a que aludimos, es las causa originarias del fracaso del que quienes armaron electoralmente a las policías, hacen residir en factores extraños a la voluntad popular. Y no pecamos de temerarios al afirmar que lo más enconado del debate se refirió a la cuestión económica, esto es, a la acción de la "Caja del partido" a cuya cicatería muchos oficialistas atribuyen el quebranto, y que todos saben fué provista abundantemente, así en Santa Fé como en Rosario, con el producto de coimas enormes mediante las cuales el gobierno otorgó concesiones leoninas. D. Alberto Paz, que recibió por ese solo concepto cientos de miles de pesos destinados a la campaña electoral, estimó suficiente un vaso de cerveza, un sandwich y un paquete de cigarrillos para conquistarse un elector. Esto no lo decimos nosotros sino que se opina en los círculos del oficialismo, donde no alcanzan a adivinar qué camino llevó tanto dinero como del que se disponía. Y en tanto D. Alberto se lamenta plañideramente de lo que "le cuesta" la campaña política, no son escasos sus correligionarios que creen firmemente que ha hecho un gran negocio en la empresa.

Son estas de las cosas más interesantes tratadas en las reuniones secretas del Comité Provincial oficialista; y dígase entonces si era posible ventilarlas ante el pueblo de acuerdo a preceptos democráticos recordados por un diario de sus filas. Ocultarse es condición esencial de los delincuentes.

Ni a los hospitalizados

El ministro Pitita no perdona ni a los hospitalizados, siempre que sean hombres humildes. Sus numerosos despidos de empleados públicos, secos y penetrantes, no le serán desconocidos en oportunidad. La miseria suele vengarse de los que la olvidaron, agraviando a quienes aun domina. Tarde o temprano los vuelve a recoger, imponiéndoles entonces las más atroces sanciones. Haber llegado y caer es mancha para los que no supieron conducirse en la cumbre con más dignidad que en el llano. Y como el ministro Pitita tantos otros sufrirán la angustiante situación de recordar los mejores tiempos pasados...

Desde que asumió el mando el vice don Juan Cepeda no se perdona a ningún empleado público la más mínima sospecha sobre su adhesión electoral. Llégase al extremo de echar a la calle aun a los enfermos hospitalizados desde antes de los comicios. Es el caso de don Tomás Guesalaga Frías, funcionario policial, al que se declaró cesante por atribuírsele a su señor padre sentimientos irigoyenistas. ¿Hasta que generación perseguiría el oficialismo si hubiese triunfado? ¡Con razón el pueblo celebra la victoria por el estruendoso derrumbe!

SOLICITARASE PRORROGA PARA EL PAGO DE LOS IMPUESTOS FISCALES

LA SOLICITUD SERA ELEVADA POR EL CENTRO DE ALMACENEROS MINORISTAS

El Centro de Almaceneros y Anexos de Santa Fé ha dirigido una nota al Gobernador de la Provincia solicitando una prórroga para el pago de las patentes fiscales. Aduce diversas razones que el Ejecutivo sabría considerar en su justo valor.

La nota dice:

"Que en vista de las anormalidades circunstancias por que el comercio en general atraviesa, siendo público y notorio que la crisis financiera actual, postra en la más difícil situación económica privado de las regulares entradas con que poder solventar sus apremiantes obligaciones, que de no ser atendidas significarán la existencia misma de sus respectivos negocios y llevados del convencimiento de sus nobles sentimientos, es lo que me ha permitido llegar ante V. E., pidiendo quiera disponer lo conveniente con el fin de que sea acordada una prórroga prudencial para el pago de las patentes fiscales y por considerar a la vez que tal petición sea de buen gobierno".

LOS COMICIOS DE CORDOBA

NUEVAS INCORPORACIONES AL IRIGOYENISMO

CORRDOBA, 27 — Cada día se producen nuevas incorporaciones a la fuerza irigoyenista, de ciudadanos que proceden del llamado antipersonalismo. Ayer hicieron profesión de fé radical en un enérgico manifiesto en que expresan su repudio hacia el contubernio, las siguints prsonas:

Juan Ortiz, tsorero de la sección segunda y delegado del comité de la capital; Angel V. Brizuela, delegado de la sección segunda y secretario del comité de la capital; Rafael Belucci, convencional de la sección segunda; Lucio V. Lencinas; Telésforo Brizuela, vicepresidente de la sección segunda y convencional de la misma; Ignacio Ferreyra, vocal de la sección segunda; J. Sánchez Montenegro, secretario de la sección segunda y convencional de la misma; José Carabajal, delegado suplente del comité de la capital; P. Britos, delegado suplente del comité de la capital; Antonio Salas, vocal de la sección segunda, y José C. Sánchez.

OLVIDO INEXCUSABLE

La Junta Electoral irigoyenista merece alta expresión de simpatía y estímulo

Llevados por el impulso grupos respetables de la oposición auspiciaron banquetes de homenaje, exteriorizando más que su concepto de la justicia por los méritos conquistados y demostrados en la campaña, sus propios sentimientos de júbilo. Falta aun el gran acto, espontáneo y amplio, que reuna a los dirigentes de todos los departamentos, presidido por los dos hombres que tendrán a su cargo las graves responsabilidades de dirigir el gobierno y el partido que lo conquistó: el doctor Pedro Gómez Cello y don José Antonio Montes. Sería hasta ingrato olvidar que todo el eje de la acción opositora estuvo en la junta electoral compuesta por Piedrabuena, Gandolla, Farías Carpio, Antille y Bonazzola. Podría pues concretarse la demostración en estos nombres como una forma de objetivar la victoria, teniendo presente además que fueron sus factores también principales muchos bravos luchadores que permanecen anónimos en las ciudades del Rosario y Santa Fe, a pesar de que arriesgaran su vida y su hogar en los humildes distrito's rurales.

Observamos con pleno derecho la omisión, precisamente porque hemos sido gentilmente recordados en cada uno de los actos que ya se realizaron. A nuestro juicio, y hasta por conveniencias disciplinarias y políticas de la que fuera oposición radical, la magna asamblea encabezada por los ciudadanos citados, refortalecería el espíritu combativo y cordial que deben mantener todos sus elementos. No alcanzamos a comprender cómo se festeje una jornada tan brillante, sólo en determinadas secciones urbanas, o lejanos distritos, cuando ha sido emprendida por esfuerzos de tenaces luchadores que no aparecen en las horas alegres de la consagración. Organícese la reunión por quienes tienen generosidad espiritual suficiente para rendir justicia, y organícesela para antes del primero de abril de modo que sea a la vez conductora de fe y energías en los resultados comiciales de ese día.

Fueron enviados telegramas de felicitación al gobernador electo Dr. Gomez Cello y al presidente del Comité Provincial señor José Antonio Montes

Después del banquete celebrado anoche en honor del elector electo don Juan P. Galván, de que nos ocupamos en otro lugar, los asistentes a la demostración enviaron al gobrnador electo de la provincia Dr. Pedro Gómez Cello y al presidente del Comité Provincial del radicalismo irigoyenista don José Antonio Montes los telegramas que insertamos a continuación:

"Doctor Pedro Gómez Cello. — Santa Fe. — Reunidos en sencillo homenaje al elector de Gobernador don Juan P. Galván, los amigos y correligionarios de los barrios Belgrano y La República, nos complacemos en saludar al futuro gobernador de la Provincia, convencidos de que su obra será grande y patriótica, coronando la gloria del partido. — Juan P. Galván".

"Sr. José Antonio Montes. — Arenales 2098. — B. Aires. — No podía Santa Fe sino confirmar su gloriosa y altiva tradición en el comicio del 5 de Febrero.

Desde este homenaje al elector triunfante don Juan P. Galván, los amigos y correligionarios de los barrios Belgrano y La República, saludamos al abnegado jefe del radicalismo santafecino. — Juan P. Galván".

Firman ambos despachos los señores: Dr. Daniel Bosano Ansaldo; Dr. Teófilo A. Rojas; Dr. Benjamín Abalos; Dr. Benjamín González; Señores: Armando Cerrutti; Juan Avila; Pedro J. Diez; Armando Carabajal; Policarpo Gómez; P. A. Zurueta; Julio Gómez; Salomón Stralicof; José Avila; Cipriano Larrea; Alberto Irigoyen; Beltrán Gijena; Melitón Gronin; S. López; A. Sala; S. Martínez; J. Martínez; Profesor Andino; Doctores: Orta Pérez; J. B. Fierro; A. B. Bisogni; doctor Domingo B. Cabanillas; diputado provincial electos, José Martín, J. B. Reinaldi; Presidente del Comité Provincial don Alberto Gneroso Villarruel y don José Lo Valvo; electores: Pedro Domínguez y señores Salomón Milman, Florencio Velazquez, Nicasio Guzmán, Emilio Galfrascóli, Nicolás Roberti, J. M. Delgado, Francisco Risso, Gustavo Landri, Celestino Sandoval, Antonio Ciaravella, Andrés Tixi, Alejandro Murua, Sabino Biatto, Adolfo Mazza, Juan Galiano, Andrés Olea, Manuel Garófalo, Rodolfo Castaldi, Miguel Palomino, Domingo Roca.

CESANTIA DE UN EMPLEADO POLICIAL

Entre los empleados policiales declarados cesantes y que nos visitaron incluímos el nombre de don J. Cabral, de la sección investigaciones. Nos manifiesta este ciudadano que si bien es cierto que fué dejado sin empleo no vino a quejarse a nuestra redacción. Agrega en la nota que "durante doce años de actuación policial no me he apartado de la corrección y la lealtad tanto como funcionario como ciudadano. Siempre he tratado y trato de no contrariar mi conciencia o mis deberes morales".

Es la misma situación creada de los demás compañeros que tuvieron igual suerte.

*

CASA DE GOBIERNO

Poco movimiento nótose hoy por la Casa de Gobierno. Concurrió únicamente el vice gobrnador en ejercicio D. Juan Cepeda quien recibió a algunos funcionarios que pasaron a saludarlo.

Por no concurrir los ministros no hubo despacho.

DEMOCRACIA combate la fórmula Melo-Gallo por ser exponente del reaccionarismo capitalista así como combatió el gobierno Aldao-Cepeda por representar el bandidaje político

Los corsos de Carnaval estuvieron ayer muy animados

El sábado y domingo próximos se repetirán los fiestas

El buen tiempo que reinara, por una parte; y por otra la resolución de las autoridades revocando la anterior por la cual se prohibía el uso de caretas y postizos, hizo que las populares fiestas consagradas a Momo adquirieran ayer animación extraordinaria. Los corsos tanto el Oficial de la avenida Pellegrini como algunos de los vecinales, especialmente el de Alberdi, adquirieron un lucimiento insospechado teniéndose en cuenta el poco éxito de los días anteriores. Y, lo que resulta realmente curioso: el desfile más importante así por la cantidad de vehículos como por el número de peatones que les daban movimiento y vida, fué el que estaba fuera de programa: esto es, el corso improvisado en las avenidas del bulevar Oroño, en el parque Independencia, que se prolongó hasta bien entrada la noche sin que la animación decayera un solo instante. Otro detalle no menos extraordinario cabría señalar y es que tal vez por ausencia casi absoluta de policía, destinada en su totalidad al servicio de otros corsos, el orden era completo y la actitud del público no rebasó en ningún momento la línea impuesta por la cultura compatible con la alegría, un poco suelta que caracteriza las fiestas de Carnaval.

Los bailes adquirieron también mucha animación sobre todo anoche, en que la mayor parte de los salones estuvieron bastante concurridos.

Tanto la matinée, como el baile nocturno del Colón congregaron numerosas parejas y una muchedumbre de mirones.

El concurso de máscaras infantiles organizado por la comisión del corso oficial y celebrado ayer en el Eden Park alcanzó el éxito previsto tomando parte en el interesante certamen un bello y pintorsco enjambre de niños, quienes desfilaron alegremente ante la numerosa concurrencia.

Como lo anunciáramos en nuestro número anterior, la Intendencia resolvió prolongar los días de corso el sábado y domingo próximos, a pedido del comercio de avenida Pellegrini apoyado por la comisión oficial. Y si juzgamos por el éxito de ayer, habrá que esperar que él se reproduzcan en los días de clausura.

NOTICIARIO POLITICO

Entre los telegramas enviados al doctor Hipólito Irigoyen, con motivo del triunfo de Santa Fe, figura el siguiente:

"Rosario, febrero 8 — Dr. Hipólito Irigoyen. — Buenos Aires.

Los obreros de la "Sección Compostura Talleres Rosario", del Ferrocarril Central Argentino, saludan al gran tribuno doctor Hipólito Irigoyen, y felicitanle por el brillante triunfo con que se ha batido a los hombres de la traición del radicalismo tradicional en la provincia de Santa Fe. — J. Mansilla, E. F. Benzi, Mario C. Galbertoli, A. Alvarez, A. Pinami, J. Reynoso, C. Croci, Donado A. Beyt, E. C. Gerna, D. Demaría, D. Basilio Balco, F. Poretta, F. Clays, E. Arce, J. Enrique, M. García, M. Barconi, M. Silva, C. Holts, R. L. Paladini, M. Carriso, J. Simana, J. Frattini, N. Frattini, A. Frattini, M. Pizarro, S. Ortolani, A. González, L. Longuera, A. Pascual, E. D. L. Vázquez, R. Chimento, J. Alza, A. Schiattone, R. Medina, M. Devis, E. Benagnini, A. Alvarez, L. Bosco, M. Gurbién, J. Borgonovo, E. Debaderas, M. Castellano, F. Giapocamelli".

*

En honor del senador electo por el departamento San Lorenzo señor Bartolo Garré, se celebrará un banquete el 28 del corriente a las 20.30 horas en el hotel del señor Terresani, de Fuentes. Reina mucho entusiasmo entre los correligionarios y amigos del obsequiado por asistir a esta manifestación de simpatía y solidaridad.

*

CAPITALL FEDERAL, 27 — Parece cosa resuelta que la Convención Nacional irigoyenista, para elegir candidato a la presidencia y vicepresidencia de la República, se reunirá el 15 del próximo mes de Marzo.

*

Quedó constituído en Buenos Aires el Comité Radical de Residentes Entrerrianos, nombrándose la siguiente comisión directiva.

Presidente, Dr. Moisés Margulis, vice 1o., doctor Enrique Emiliani; id. 2o., doctor Lucio Rascovsky; id. 3o., señor Ernesto Cardoso; secretario general, señor Leopoldo Oviedo; secretarios: Esperanza Herrera Giménez, Elías Meilij, Manuel Jaroslavsky, Romeo Palachú; tesorero, A. Solari Olmos; pro tesorero, M. J. Ferrari; vocales: Dr. José Martucevich, Angel Escobar, Jorge J. Lasky, Pedro Fermente, Fermín Méndez, José Carlomagno, Miguel Cámara, J. San Martín, doctor José Lieberman y Agustín L. Pon.

Para formar la junta consultiva de la agrupación fueron designados los diputados nacionales doctor Victor J. Guillot, Carmelo J. Asteslano, Ambrosio Artusi, ing. Manuel Claps, general Juan G. Serrato, general Gerardo Aranzadi y doctor Francisco Beiró.

*

La Convención irigoyenista efectuada ayer en La Plata, eligió los siguientes candidatos a diputados nacionales:

Emilio Siri, Juan Carlos Vazquez, Máximo Aldazábal, Pascual Subisec, Manuel Bellerastain, Carlos Sánchez, Alejandro Miñonez, Francisco Gartari, Arturo Santamaría, José M. Grau, Fernando Hilla, Juan Prati, Guillermo Martínez Guerrero, Antonio Maciel, Blas Goñi, Fermín Liceaga.

Se acordó publicar un manifiesto de solidaridad con la política que desarrolla el gobierno que preside el doctor Vergara.

*

En el Comité del Distrito Tablada que preside el señor Diputado electo don Primitivo Sosa, realizóse ayer a mediodía, una comida criolla, a la que asistió una numerosísima concurrencia. El entusiasmo reinante fué aumentando a medida que iba creciendo el número de asistentes, siendo más elocuente en el momento en que el obsequiante, diputado Sosa hizo uso de la palabra En párrafos vibrantes celebró el triunfo del 5 de Febrero y preanunció el triunfo del de Abril próximo, contando con el mismo entusiasmo partidario de los luchadores que abatieron este gobierno en las elecciones provinciales.

Declaró que esperaba de este Gobierno entrante, la acción depuradora sus candidatos electos. Enseguida hicieron uso de la palabra los señores Félix Chaparro, Baldomero Villarruel, Guillermo Fassio, Eduardo G. Mazzola, Dr. Bosano Ansaldo, Sr. Santidrián y el vice 1o. del comité.

Asistió al acto don Norberto Generoso Villarruel, cuyo nombre se vitoreó conjuntamente con los de los jefes del radicalismo en esta Provincia, señor José Antonio Montes, Presidente del partido, y doctor Ricardo Caballero, en su acción descollante que ha alcanzado el triunfo en toda la Provincia en las últimas elecciones.

Una nota de civismo y cultura fué dada por las autoridades del Comité al prohibir terminantemente que se realizara jugada de taba durante el acto.

*

Ayer se efectuó en el bar Romance, del barrio La República el almuerzo ofrecido en honor del candidato a elector señor Juan P. Galván.

Ofreció la demostración en breves y elogiosas palabras el señor Pedro Diez, contestando el señor Galván con palabras cálidas y vibrantes.

Hablaron después los señores Armando H. Cerrutti, doctor Benjamín González y el diputado provincial doctor Daniel Bozano Ansaldo, cosechando todos nutridos aplausos.

Clausuró el acto el señor Cipriano Larrea, leyendo un estudio sobre la personalidad del doctor Hipólito Irigoyen.

*

Entre las diversas felicitaciones recibidas por el Elector de Gobernador por Rosario, don Juan Pablo Galván, figura la siguiente del señor José Vicente Ledesma, prestigioso correligionario de Santiago del Estero:

"Santiago del Este, febrero 23 de 1928. — Señor Juan P. Galván. Rosario. Mi destinguido amigo: Con profunda satisfacción me he enterado por el diario "El Liberal" de anoche, que tu eres uno de los Electores de Gobernador por el Partido Radical, vencedor de los contubernistas.

No sé cómo expresarme para hacerte llegar con la misma intensidad que lo siento, pues, el ser elector por la segunda ciudad de la República no significa serlo por Santiago, y de ahí que me haya sentido doblemente satisfecho.

Verlo culminar por sus propios esfuerzos al comprovinciano, y amigo, que en buena hora abandonó su terruño, guiado por una profesta que pocos la tenemos, para legar a una ciudad donde los hombres son catalogados por sus méritos, es algo grande que nos llena de orgullo a tus amigos.

Felicitote una y mil veces por el éxito que has obtenido y hago fervientes votos para que sigas adelante sin tropiezos, porque tienes aptitudes y condiciones suficientes.

Me despido con un fuerte abrazo"

José Vicente Ledesma.

*

LOS NUEVOS CUARTELES DEL 11 DE INFANTERIA

En el último viaje realizado a Buenos Aires por el jefe del regimiento 11 de Infantería Gral. Las Heras, parece haber quedado resueltos los detalles relativos al traslado de dicha unidad del ejército a sus nuevos cuarteles del barrio Roque Sáenz Peña. Probablemente el bizarro regimiento tomará posesión de aquellos cuarteles en la primera quincena del próximo mes de Marzo.

*

LA LEY DE PRENDA AGRARIA

Acaba de aparecer la tercera edición de la importante obra del señor Enrique Estrada Zelis, que contiene el comentario y reforma necesaria de la Ley de Prenda Agraria (prenda industrial), libro de gran utilidad práctica, y cuyo éxito se patentiza en la considerable difusión que ha alcanzado.

*

JUNTA ELECTORAL MUNICIPAL

En el sorteo efectuado entre jueces de primera instancia para integrar la Junta Electoral Municipal que prescribe la nueva Ley Orgánica de las Municipalidades, resultó designado el Dr. Calixto Lassaga h. La Junta, que se constitura el 29, tendrá jurisdicción en Rosario, Casilda y Cañada de Gómez a cuyas intendencias se comunicó el resultado del sorteo.

UN LLAMADO A LA CARIDAD

La señora Teodora H. viuda de Pinto, madre de dos criaturas de corta edad e impedida para el trabajo por una enfermedad crónica, hace un llamado a las personas pudientes y caritativas que quieran socorrerla. Vive la infortunada mujer en la calle San Luis 4337.

*

EXHIBICION DE ARTEFACTOS ELECTRICOS

En el Salón Witcomb, San Martín 874, se exhiben cuarenta artefactos eléctricos, de hierro, fabricados en Turín, originales del ingeniero italiano señor Edmundo Benito, los que llaman la atención del visitante, así por el ingenio con que han sido concebidos, cuanto por la excelencia de su aplicación práctica.

*

EMBESTIDO POR UN AUTO

Esta tarde en jurisdicción de la comisaría de Tablada ocurrió un grave accidente de tráfico.

En la calle Alem frente al número 3060, al pretender cruzar la calle, el anciano José Statuto, italiano de 62 años de edad, domiciliado Colón 3060, fué embestido por el auto 1419 de Villa Constitución a cargo de Francisco Castro.

Con tal motivo Statuto resultó con lesiones internas de gravedad que les fueron curadas de primera intención en el Hospital Rosario.

El conductor del auto está detenido.

*

ASAMBLEA DEL CENTRO LA PROPIEDAD

Para el domingo próximo han sido convocados a asamblea general los socios del Centro La Propiedad en su local de la calle Rioja 1560. Además de la aprobación del acta anterior, figuran en la orden del día los siguientes asuntos: Concurrencia del centro a los próximos comicios municipales del mes de Abril; facultar al C. D. para resolver lo que creyera más conveniente sobre la concurrencia a elecciones; designación de candidatos a concejales; designación de dos personas para que firmen el acta.

*

RECONSTRUCCION DE UN MUELLE

Ha sido terminado el proyecto de reconstrucción del muelle tipo A, que se derrumbó a mediados de 1914, desde cuya fecha se sostiene un litigio entre la empresa constructora y el gobierno nacional, pues mientras la primera se cree obligada a pagar el cincuenta por ciento de la obra, el gobierno opina que debe costearla integramente. El asunto está ahora a resolución del arbitraje a que fuera sometido por el P. E. N. meses atrás.

El presupuesto de la reconstrucción, confeccionado por la Sociedad del Puerto y la oficina local de la Inspección General de Navegación y Puertos asciende a 753.533.97 pesos oro, y será elevado a la superioridad en el transcurso de la corriente semana.

*

EL COMERCIO EN LOS TRIBUNALES

Pedido de quiebra

Ante el juzgado de turno a cargo del Dr. Sánchez Granel, secretaría del escribano Atienza se presentó el señor Carlos Miloni solicitando la quiebra de los comerciantes Salvador Di Vanni y Mariano Carlotta, establecidos en la calle Mendoza 4282. Funda su pedido en ser acreedor de los mencionados de la suma de $ 392 según pagaré que acompaña debidamente protestado.

Presentación de un balance

Fué presentado el balance de la convocatoria de los señores Girando hermanos, comerciantes establecidos en Rufino con taller mecánico. Denuncian un activo de 10.325 $ para responder a un pasivo de 9829,89.

Registro de Comercio

—Se ordena la inscripción del contrato social de la firma Cadutti y Oviedo, formada por los señores Remigio A. Cadutti y Guido O do para la explotación de un taller de yesería establecido en es: dad con u capital social de pesos 10.000.

—Se inscribió la disolución social de la firma Zammarano y Cía.

—Se inscribió el contrato social de la firma Calvarani y Cía. formada por los señores Antonio Salvarani, Adelmo Dall'Aglio y Ludovico Pratissoli, para la explotación de una fábrica de quesos establecida en Monte Redondo departamento San Justo provincia de Córdoba. El capital social lo forma la suma de $ 4.550.

*

ESCUELA NICASIO OROÑO

La Dirección de esta Escuela Fiscal que funciona en esta ciudad calle Rioja No. 1978, nos comunica que aún sigue abierta la inscripción para los alumnos de 1o. a 3o. grado y que ella continuará hasta el día 29 del corriente mes.

Asimismo, nos hace saber que facilitará gratuitamente, a los alumnos del 1er. grado que concurran a ella, los libros y útiles que fueren indispensables para la enseñanza.

*

EL "CUARTETO ROSARIO" DARA SU QUINTA AUDICION

El martes próximo a las 21.30 horas, en el Salón Leonardo, Córdoba 679, el "Cuarteto Rosario" que con tanto éxito viene desarrollando su acción cultural, ofrecerá su quinta reunión musical, con un excelente programa. Serán ejecutantes los señores Aldo Gily y Tomás Santesteban, Miguel y Luciano C. Salguero. He aquí el programa:

Primera parte: A. Bazzini. Cuarteto op. 79 No. 4.

- d) Allegro con fuoco.
- b) Lento.
- c) Gavotta.
- d) Alegro con fuoco.

Segunda parte: F. Smetana. — Cuarteto "De mi vida".

- a) Allegro Vivo Appassionato.
- b) Allegro Moderato a la Polka.
- c) Largo Sostenuto.
- d) Vivace.

*

IMPUESTOS A LA AGRICULTURA

Durante el mes de Enero último la oficina local de la Receptoría General de Rentas de la Provincia, recaudó en concepto de impuestos a la producción agrícola las siguientes cantidades:

Trigo 79.332.700 kilos a razón de $ 0.12 cada 100 kilos, pesos 95.199.25.

Lino 51.459.300 kilos, a razón de $ 0.20 cada 100 kilos, pesos 102.619.60.

Maíz 11.117.300 kilos a razón de $ 4.05 cada 100 kilos, pesos 55.558.65.

Cebada o cebadilla 137.400 kilos a razón de $ 0.08 cada 100 kilos, pesos 87.25.

Centeno 600 kilos, a razón de pesos 0.15 cada 100 kilos, $ 0.90.

Nabo 118.600 kilos a razón de $ 0.15 cada 100 kilos, $ 177.90.

Avena 69.700 kilos, a razón de pesos 0.15 cada 100 kilos, $ 89.55.

Pasto seco 336.500 kilos, a razón de $ 0.50 cada 100 kilos, $ 168.25.

Total recaudado $ 254.242,80.

*

SE EXPIDIO EL JURADO DEL CONCURSO MUNICIPAL INFANTIL DE DISFRAZ

Anoche, después de realizado el concurso Municipal Infantil de disfraz, el Jurado compuesto por los señores Octavio Aceves, Juan Alberto Parenti, Ido Gily, Faustino J. Petina, Pascual Rovano, Juan C. Moreno, Oscar Gueglio y Ernesto de Larechea, dió a conocer su fallo adjudicando los premios en la siguiente forma:

Trajes de fantasía—

1er. premio — Juego de the. Inscripción 12, Sarita Emilio Lebós.

2o. — una muñeca grande id. 27, Juanita Marotolli.

3er. — un monopatín id. 77, Chicha Zanni Puccio.

Trajes típicos criollos—

1er. premio — un triciclo. inscripción 148, Eduardo Calenta.

2o. — un monopatín, id. 24, Miguel Pietrapestona.

3er. — Un traje panoplia, id. 70, Carlos Gini.

Trajes típicos extranjeros—

1er. premio — Un manomóvil. Inscripción 66, María Elena Torredell.

2do. — Una bombonera i cesto. id. 69, Raúl Capelli.

3er. Traje panoplia, id. 95, Norberto Patachini.

Máscaras con habilidades personales—

1er. premio — Un monopatín especial, Inscripción 65, Carmen Lisón.

2do. — Una pelota football, id. 105, Roberto Piccoli.

3er. — Un garrón de terracota. id. 184, Tomasita González,

Grupos de tres o más niños—

1er. premio — Una bombonera, "La Perla", Nos. 9, 10 y 11 — Conjunto "La Divina Comedia". Omar Guerra caracterizado de Dante Alighieri en su gira por el mundo ideal, representando el Infierno. Norma Guerra, de Virgilio, el guía y sabio maestro, representando el Purgatorio y Celly Guerra de Beatriz la Divinizada, representando el Paraíso.

2o. Premio — Una bombonera "Los Dos Chinos", Nos. 102, 103 y 104. San Martín, La República y Escudo Nacional. — Niños Colombo.

3er. premio — Una bombonera "Casa Canut" — Fantasía árabe. No. 14, Lidia L. Giménez.

Trajes alegóricos—

1er. premio — Un automóvil. Inscripción 50, Berta E. Vilella.

2do. — Un florero con filete dorado id. 3, Dora A. Danco.

3er. — Un centra de mesa, id. 190, Lola Fugaro. Sargatal.

El Jurado hizo constar que se han presentado al Concurso cuatrocientos ochenta y siete (487) niños de ambos sexos muchos de ellos con méritos suficientes para obtener premios, pero que disponiendo solo de un limitado número de acuerdo con el programa a que han tenido que ajustarse, se ve obligado a dejar de mencionar muchos concursantes que a su juicio son acreedores a ello y adjudicar como excepción los siguientes premios especiales:

Una bombonera Insc. No. 100 a la niña de 7 años Olguita Escalona disfrazada de Bataclana.

Un jarrón artístico Insc. No. 31. a la niña de 7 años Frize O. Cicarelli de Chárleston.

Un petit bronce "Colombina" Insc. 45, a la niña de año y medio Dora G. Tesanos Pinto, disfrazada de Dama Antigua.

Mención Especial: No. 62: La niña de dos años y medio Nelly Eve Petrina, Pierrot fantasía.

*

DE ROLDAN

Baile de disfraz — Lucidas proporciones alcanzó el baile de disfraz efectuado el sábado a la noche en elegante salón de la Sociedad Sportiva Recreativa de Roldán. Dicho local fué profusamente adornado con atributos carnavalescos.

La comisión directiva de la prestigiosa institución se ha preocupado para que esta reunión superase a las que se han efectuado en otras ocasiones, lográndolo ampliamente.

Amenizó el espectáculo la renombrada orquesta que dirige el profesor Bautista Ateca. La concurrencia fué numerosa y entusiasta.

*

COMIDA POLITICA

En el establecimiento de campo del Sr. A. García en Carmen del Sauce, realizóse ayer una reunión con la que se festejó el triunfo alcanzado por el irigoyenismo en las elecciones del 5 de febrero.

Asistieron al acto más de 400 personas haciendo uso de la palabra el Dr. Benjamín Abalos, N. Fernández, José Fuentes, Dr. A. Nimo y Dr. I. Cossowich.

EDICTOS DEL DIA

Por disposición del señor juez de primera instancia en lo Civil y Comercial de la tercera Nominación, de esta circunscripción judicial, Dr. Adriano A. Siburu se cita, llama y emplaza a todos los que se consideren co nderecho a los bienes dejados por fallecimiento de D. HORACIO B. D'EMANUELE, ya sean a título de herederos, acreedores o legatarios, para que en el perentorio término de treinta días a contar desde la publicación del presente, comparezcan por si o por apoderado legal ante este Juzgado y Secretaría del infrascripto con los justificativos de sus respectivos créditos o acreencias, a deducir sus acciones en forma, bajo los apercibimientos de Ley.

Rosario, febrero 25 de 1928 — J. A. Gallo.

25|2|28 al 25|3|28.

Quién acompañará en la fórmula a don Hipólito Irigoyen?

Cinco argentinos de premio

Siendo la incógnita del momento el nombre que acompañará al doctor Hipólito Irigoyen en la fórmula que proclamarán los radicales irigoyenistas para la próxima campaña presidencial, DEMOCRACIA organiza un concurso entre sus lectores.

Las bases son las siguientes:

1º El lector deberá llenar el cupón y remitirlo por correo personalmente a "Concurso político de DEMOCRACIA, Entre Ríos 859, Rosario.

2º Cada lector podrá enviar cuantos cupones desee.

3º El concurso quedará clausurado el día anterior del fijado para la reunión de la convención nacional del radicalismo irigoyenista.

4º Si hubiera acertado más de un concursante se sorteará entre los ganadores el premio establecido en acto público.

La fórmula Radical Irigoyenista estará formada por:

Dr. Hipólito Irigoyen y . . . .

Nombre . . . .

Domicilio . . . .

Localidad . . . .

Alcohol Puro

Alcohol
"COLOMBRES"

Hoy, Mañana y Pasado
SON LOS 3 ULTIMOS DIAS
DE LA GRANDIOSA E INSUPERABLE
LIQUIDACION
DE
GRAN TIENDA La Favorita
CORDOBA Y SARMIENTO
ROSARIO
¡VISITELA VD!
EN TODOS LOS DEPARTAMENTOS SE REALIZAN ARTICULOS A
PRECIOS SENSACIONALES

MUSELINA FANTASIA
ancho 100 c/m., para vestidos y batones, en gustos y colores de moda. El metro, a . . . . . $ 0.55

VOILES IMPRESOS
en los dibujos y colores de más aceptación; ancho 100 c/m., para vestidos. El metro, a . . . $ 0.80

BRIN DE PURO HILO
artículo excelente, para vestidos doble ancho completo surtido de colores. El metro, a . . $ 1.40

ESPUMILLA LISA
de pura seda, para vestidos e lencería, doble ancho, en todos los colores de moda. El metro, a . . . . $ 2.50

BATON FORMA VESTIDO
en rica muselina de fantasía, colores y dibujos de moda, artículo lavable. Talles hasta el 52. En Liquidación, a . $
2.50

TUBERCULOSIS - ASMA
Enflaquecimientos, vómitos de sangre, anemias. Tratamientos modernos y rápidos. Abonos economicos. Consultas: de 9 a 12 y de 2 a 6. Clínica médica Baccelit. Av. Pellegrini 1954. U. T. 20582. Rosario.

BORDADORA
SOMBRERERA
Se hacen y reforman sombreros. Se dan lecciones a domicilio
PRESIDENTE ROCA 48

NO PIDA SOLO UN BUEN RETRATO
Exija aquel que no solo tenga condiciones artísticas de conjunto y buena ejecución, sino el acierto necesario para producir su fisonomía y desde su punto de vista más favorable, en su gesto más personal y característico. Nosotros sabremos descubrir de inmediato la forma que debe obtenerse de Vd. su mejor retrato, la actitud más apropiada, la expresión más natural.
Gran Fotografía "Valenti"
RIOJA esq. ENTRE RIOS Téfono 2155 ROSARIO

DR. RAMOS MERILLAS
ESPECIALIZADO EN LAS CLINICAS Y HOSPITALES DE MADRID, PARIS Y BERLIN EN MEDICINA Y CIRUGIA DE
ESTOMAGO, INTESTINO, HIGADO
ENFERMEDADES DIGESTIVAS Y RAYOS X
MITRE 743 CONSULTAS DE 2 A 6 TELEFONO 20098

VIDA SOCIAL

El baile del Club Uruguayo

Por Da. Mercedes Virasoro de Vila

Demostración

EL BAILE DEL CLUB URUGUAYO—

Como se preveía, alcanzó muy lucidos contornos la fiesta realizada en el Club Uruguayo en honor de sus asociados festejando las fiestas del carnaval.

Una numerosa y selecta concurrencia colmaba los salones del Club, siendo la nota simpática el núcleo de niñas que lucían elegantes trajes de fantasía, y las numerosas máscaras originalmente disfrazadas.

Hasta muy avanzada hora de la madrugada se prolongó la fiesta, no habiendo decaído en ningun momento el entusiasmo reinante.

Las numerosas familias que asistieron a este baile han de guardar grato recuerdo de él, pues pasaron unas horas muy agradables.

Los organizadores de la fiesta, han visto colmados sus cálculos con el gran éxito obtenido, lo que es justo premio al entusiasmo que pusieron en su realización.

Entre las personas asistentes notamos la presencia de las familias de:

Añon, Bordenave, Nocetti, Fischer, Sapetto, Mangussi, Argento, Dattilo, Valle, Orayen, Natale, Sa Pereyra, Taborda, Castañeyra, Segredo, Rossi, Montes; Macerola; Fenoglio J., Fenoglio B., Fracchia; Vacca E., Vacca D., Lauritsen; Vilalbe, De Luca, Poggi; De Ambroggi, Barnathan, Bonel, Comba; Rosalen; Arias; Simtis, Pierson; Welker, Chertano, Cimalli, Chenone, Etcnart; Del Pazo; Costaguta, Arana, Fracchia; Boccio; Martínez, Aguerrondo, Rossi, Pereyrano; Del Arco, Artiles, Peralta; Escarrá; Tixe, Ciafardini, Lloret; Artundo, Boglietti; Portal; Vila; Antonelli, Giachero; Stañi; Messina; De Marco, Severino J.; Severino F., Nicolás, Munziatti, Santarelli, González, Alfarc, Guidotti, Pérez Allende; etc.

POR Da. MERCEDES VIRASORO DE VILA—

Enel templo de San Cayetano será oficiada mañana a las 9 y 30 horas, una solemne misa por el eterno descanso de la que fuera en vida Da. Mercedes Virasoro de Vila. Esta piadosa ceremonia es mandada realizar por la comisión directiva de la Sociedad Damas de Beneficencia, institución de la que la extinta fuera presidenta.

En esta oportunidad se han de poner nuevamente de relieve los múltiples afectos con que gozaba la extinta entre sus vastas relaciones y el profundo dolor que a estas ocasionara con su muerte.

DEMOSTRACION—

Los empleados de la casa Gath y Chaves ofrecieron anoche un banquete al señor Oscar Cella, en los salones del hotel de la Federación Agraari Argentina, festejando su reciente ascenso de que ha sido objeto.

Durante el banquete que transcurrió en un amable ambiente de camaradería, se puso de manifiesto la simpatía que goza el obsequiado entre sus compañeros de tareas y la alegría que ha ocasionado a estos su ascenso.

REUNION—

Se celebró una reunión en casa de los Francioni-Giménez, a la que concurrieron un núcleo de familias de su amistad, habiéndose prolongado la fiesta hasta las primeras horas de la madrugada.

MISAS—

Esta mañana a las 8 horas, fué oficiada en la Iglesia de San Jose una misa en memoria de don Vicente Caropreso, con motivo de cumplirse el primer aniversario de su fallecimiento.

—En la cripta de la Virgen del Rosario se celebró esta mañana a las nueve horas, una solemne misa en memoria del alma de la que en vida fuera Zulemita Morando Cabanellas, con motivo de cumplirse el segundo aniversario de su fallecimiento.

—En la capilla anexa al cementerio del Salvador fué rezada esta mañana una misa en sufragio del alma de la que fuera en vida Da. Vicente V. de Enseñat, cuyo fallecimiento acaecido hace dos meses, fué hondamente lamentado en el vasto seno de sus relaciones.

SEPELIO—

Ayer en el cementerio de los Disidentes se efectuó el sepelio de los restos mortales de la señora Francisca Nienwenlize, acto que congregó a numerosas personas amigas de la extinta.

COMPROMISO—

Ha quedado formalizado el compromiso matrimonial de la señorita Delia Ongay con el señor Angel Cantari Linari, debiéndose efectuar la boda en el transcurso del corriente año.

DE MAR DEL PLATA. — Sta. Herminia Giménez y Sr. Francisco Beristain (hijo)

TRASLACIONES—

Han Llegado:

—De Valle Hermoso, los doctores Alejandro y Hugo Morgantini.

—De Mar del Plata, el ingeniero D. Juan A. Devoto.

—De Santa Fe, el Sr. Alberto J. Paz.

—De Mar del Plata, el Sr. Francisco Beristain (hijo).

—De Buenos Aires, el Sr. Roque L. Montenegro y su señora esposa.

Han partido:

—Para Santa Fe, el Sr. Luciano F. Molina y D. Mario Mosset Iturraspe.

—Para Buenos Aires, el Dr. Luis María Urdániz.

—Para Córdoba, el Dr. Alberto Tomás Torres y familia.

—Para Esperanza, el Dr. Amancio González Zimmermann.

—Para Buenos Aires, el señor Carlos A. Pita.

—Con igual destino, el Sr. Plácido Lazo.

—Para la Capital Federal, el señor Julio Benavides.

—Han llegado procedente de la ciudad de Córdoba siguiendo viaje para Buenos Aires, los señores Luis y Juan M. Della Cá y el Dr. Horacio J. Parodi.

DESDE SANTA FE

En el domicilio del Dr. Hernández López—

Dió margen a una nota de fina sociabilidad la tertulia de disfraz y fantasía que se llevó a cabo en el domicilio de doña Matilde Fernández de Hernández López y doctor Silvestre Hernández López, ofrecida a un núcleo de sus amistades de nuestra sociedad.

La amena reunión se prolongó en un ambiente de distinción hasta las primeras horas de la madrugada.

Concurrieron luciendo graciosos disfraces, las señoras Laura H. de Livi, Josefa R. de López, María Galisteo de Mántaras, Esmeralda Mántaras de Carranza, Susana C. F. de Leiva, Raquel P. de Castell, Camila L. de Leiva, Laura C. de Echagüe, señora de Panieri. Estaban además las señoras Teresa Zucchi de Barrios, Nieves Lapieza de Antille y Maruca Arija de Reggiardo.

Señoritas: Yolanda Livi, Raquel Castell, Esther Echagüe, María Cristina Castilla Sastre, Nélida López Rosas, María Esther Leiva, Lydia Panieri, Aurelia Petrina, Nilda Echagüe, Zulema Mántaras, Maruca Pujato, Beatriz Leiva, Ana Matilde Barrios, Esmeraldina Rodríguez Galisteo, Haydee Lamothe, Alcira Barrios, María Dolores Leiva, Ketty Virasoro, Maruca y Blanca Reggiardo, Sarita Irigoyen, María Emma Arteaga, Angelita Leiva, Camilita Del Rivero y Catalina Rivano.

Se destacaban por sus vistosos disfraces las señoritas Nilda Echagüe, Maruca y Blanca Reggiardo, de gitanas; Porota Petrina, de dama antigua; Sarita Irigoyen, fantasía colombina; Nélida López, de Maja; Angelita Leiva, dama de 1830, traje de encaje de Inglaterra.

Nacimiento—

Ha sido motivo para que hasta el hogar de los esposos Da. Julia N. de Dillón y D. Juan Carlos Dillón lleguen las efusivas felicitaciones de sus amistades, el advenimiento de una robusta niña a quien se le impondrán los nombres de Julia Susana.

La señora madre y la primogénita disfrutan de un estado satisfactorio.

Enfermos—

Se acentúa la mejoría de doña Pastira Bonaparte de Peyrano.

—Ha experimentado una pequeña mejoría el Dr. Antonio Villar.

—Enferma doña Beatriz Bruhl Carreras de Cullen.

—Continúa mejor doña María Pont de Amor. Su nene sigue bien.

—Sigue mejor doña Esther Freyre de Iriondo.

AL MARGEN DE LAS FIESTAS DE CARNESTOLENDAS

Las jóvenes que obtuvieron los primeros premios en el baile que organizó el Círculo de la Prensa en el teatro colón, acompañadas por los miembros de la comisión directiva

Este año los festejos del Carnaval han sido como pocos deslucidos, habiéndose debido ello en gran parte a la agitación ambiente con motivo de los acontecimientos políticos y también a que la naturaleza se mostró poco propicia. No obstante, cabe mencionar algunas notas interesantes, pudiéndose destacar de ellas las que reproducen los clisés que acompañan estas líneas. La nota gráfica que figura en primer término, fué tomada en la noche del viernes ppdo., en la sala del Teatro Colón, donde se realizara el lucido baile del Círculo de la Prensa, apareciendo en ella las jovenes que obtuvieron los primeros premios que se otorgaron en ese fiesta.

"Cartera de mano" se tituló el disfraz de esta graciosa niña, habiendo merecido muchos elogios por lo feliz de su interpretación. La niña Lydia Carissimo que es quien ostenta este disfraz, toma parte del concurso organizado por el Eden Park, siendo muy posible que logre en él uno de los premios de preferencia.

La tercera ilustración reproduce a un grupo de niños caracterizados de soldados swavos, los que por la justeza con que están caracterizados han llamado mucho la atención.

La niña Lydia Carissimo disfrazada de "Cartera de mano"

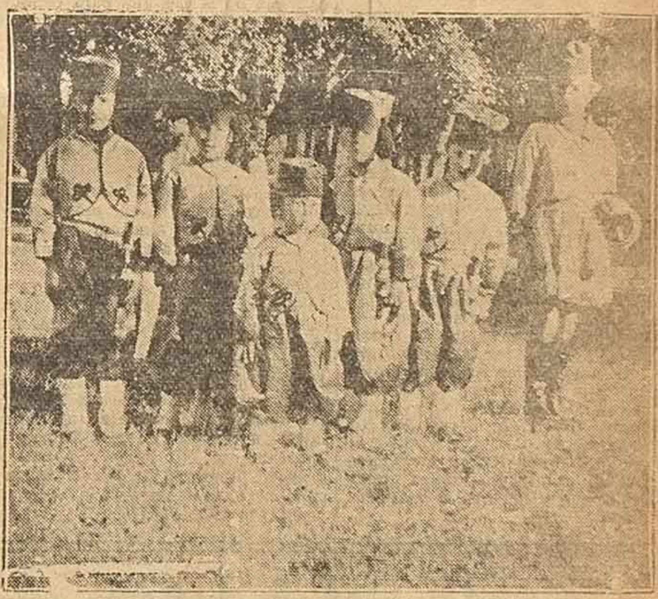

Los niños Emiliana, Eduardo, Enrique y Alberto Oliver y Pablito y José Denis, caracterizados de "Soldados Swavos"

::LA ESCENA

UN DEBUT EN EL CINE VARIETEE ROSARIO

En la popular sala de Max Glucksmann, dende sigue actuando con aplauso la interesante atracción Les Astor, se anuncia para hoy la presentación de Juanita Ross, bailarida y cantante internacional. Esta noche regresará de Buenos Aires, el señor Julio Florentino, activo gerente de este local, quien traerá, importantes novedades para el futuro, pudiendo adelantarse desde ya la actuación de un circo en miniatura y la del cantor Ignacio Corsini, a quien acompañan cuatro guitarristas.

CINE VARIETEE "LA BOLSA"

Se despidió anoche del público habitue de esta popular sala de espectáculos, la cancionista Argentina Rojas, que tuvo así tres días de precaria actuación en ese escenario. . . . .

Hoy reaparecerá el actor Eduardo Ricart, al frente de un conjunto modesto integrado por elementos locales, figurando en los primeros puestos la actriz Cecilia Daniele y el actor José Valentini. Se representara la conocida comedia de Collazo e Insausti, titulada "Mi prima está loca".

El inevitable mareo

Hablar elogiosamente en la crónica diaria de un artista cuando está en el comienzo de su carrera, es misión grata para el cronista. Alentarlo y estimularlo con consejos oportunos; aplaudirlo sin reservas en sus aciertos interpretativos y predecirle un porvenir brillante, proporciona satisfacciones sin límites a los espíritus delicados, que no saben de sórdidos intereses ni ponen su trabajo al servicio de inconfesables apetitos. Sugiérenos el breve exordio el caso reciente de Libertad Lamarque, a quien habíamos elogiado hasta hoy. Es sabido que esta artista comenzó su carrera en Rosario, siendo chiquilla, al lado de Eduardo Ricart. Más que por sus condiciones, se la elogió en razón de su simpática juventud promisora de un futuro bello, siempre, desde luego, que siguiera entusiasmada con su trabajo y que los años le trajeran la experiencia necesaria para dar óptimos frutos. Y así fué como Libertad Lamarque pasó a Buenos Aires, a ocupar un puesto de damita joven en el elenco del teatro Nacional. De vez en vez llegaban noticias suyas. No supimos nunca que hubiera alcanzado significativo éxito en algún rol importante. Cuando las crónicas porteñas se ocupaban de ella, era solamente para hacer notar que había cantado bien tal o cual tango. Es decir que la actriz quedaba eclipsada por la cancionista. Tres años largos de labor en los escenarios porteños no le sirvieran nada más que para darle nombre como cultora de la letrilla fácil, aunque sin llegar por ello a adquirir la popularidad de Azucena Maizani, Anita Palmero, Tita Merello y tantas otras que van apareciendo con alarmante fecundidad. Y Libertad Lamarque, que fuera a la metrópoli en busca de un nombre como comedianta, se encuentra ahora en jira cantando tangos con una orquesta típica. Así regresó hace poco a Rosario. El éxito que obtuviera recientemente en "La Bolsa", punto inicial de su jira, jira iniciada con el sólo propósito de pasar los meses de verano — la ha engañado lamentablemente. El público, no nos engañemos, mejor dicho no se engañe ella, la ha aplaudido como a tantas otras, y el éxito de boletería se debió simplemente a la orquesta típica que la acompañaba y al ambiente de sugestión que se crea siempre en estos casos. Libertad Lamarque, tenía contrato este año como dama joven de la compañía Ruggero en el teatro Smart.

Talvez encontraría allí, la ocasión propicia para demostrar que hay en ella condiciones de actriz. Pero la señora Lamarque, aduciendo ahora fútiles razones, pretende anular dicho contrato.

Así leemos en un colega metropolitano donde se comenta el caso en la forma que merece, haciéndose notar de paso, que el señor Ballerini empresario del Smart, ha solicitado la inhibición de la informal artista.

Nos resulta harto desagradable emplear enérgicos términos para la señora Libertad Lamarque, pero ella sabrá disculparnos, en razón de que sólo nos mueve el deseo de no ver malograr para el futuro una artista joven, que ahora ofuscada por el aplauso fácil y nada meritorio y por unos cuantos pesos que le produce su jira, entrara en la categoría de las "mareadas" que por desgracia son muchas en nuestro teatro.

UNA DEMANDA DE 26.000 DOLARES CONTRA TITA RUFFO

El señor Fortune Gallo, empresario de la compañía de la Opera, de San Carlos, en Nueva York ha presentado una demanda contra el barítono Tita Ruffo, exigiéndole 26 mil dólares de daños y perjuicios. La demanda se funda en que los servicios del cantante no le han producido absolutamente ningún beneficio.

UNA CONFERENCIA DE PEREZ DE AYALA SOBRE LOS QUINTERO

En ocasión de celebrarse en el Infante Isabel de Madrid una función en homenaje de Serafín y Joaquín Alvarez Quintero, informa un diario de la Villa del Oso:

"Ayer correspondió al teatro Infanta Isabel la función de homenaje a los Quintero. La excelente compañía que actúa en el teatro de la calle del Barquillo representó con sumo acierto la comedia de los ilustres autores de "Mundo, mundillo..." que hacía años no se ponia en escena pero que. no bstante haber sido escrita en 1912 y dedicada a la actualidad de aquel momento—cuando el cometa Halley se decía que amenazaba destruir la tierra—conserva toda la frescura y lozanía del día del streno.

La comedia fué interpretada de un modo irreprochable, y los ilustres escritores se vieron obligados a salir al final de todos los actos entre ovaciones entusiastas.

En el intermedio del primer acto al segundo, el actor don Arturo de la Riva dió lectura a una conferencia, escrita por don Ramón Pérez de Ayala.

El gran novelista recordó a sus maestros "Clarín" y Altamira a los cuales empezó a admirar a los Quintero. Recordó que en un libro suyo, "Las máscaras", dijo que en España había tres valores dramáticos considrables: uno de ellos el formado por Serafín y Joaquín.

Definió luego el conferenciante lo que entendía por "artista", hombre que ve la vida de un modo original, para deducir que estos comediógrafos habían sabido hallar nuevas formas originales para su arte.

Consideró las dos cualidades del arte escénico, la "fuerza" y la "gracia", manifestando que en los Quintero predomina la última si bien hábilmente ponderada en muchas de sus obras con la primera. En la lira dramática de estos autores sólo falta la cuerda trágica, por ser extraña en nuestras costumbres. Como drama, ahí está "Cancionera" por ejemplo, que es la verdadera Carmen española, mejor que la de Merinée, la mujer representativa de España. En la comedia pocos han logrado cristalizar tan felices e ingeniosos temas y como saineteros, su fama rebasa las fronteras nacionales. Han cultivado por igual el género grande que el pequeño, aunque está división no sea aceptable en arte, donde sólo hay un género recusable: el género "aburrido".

Pasó el conferenciante a hablar de la critica a la que asignó el obligado papel de Maese Reparos. Dijo que la crítica antigua la ejercía el mismo público, como en nuestro Siglo de Oro, en que las obras eran condenadas por todos los espectadores. Luego surge el crítico teatral, encargado de este menester de señalar defectos, dándose el caso singular de que, por el espíritu de contradicción que siente el público, suele éste mostrar predilección por ciertos autores, aunque los impugnen de ordinario los críticos.

Terminó el señor Pérez de Ayala, recordando un romance que escribió ha largo tiempo, "La muñeca Cordelia", rota por su ama, no obstante quererla mucho, para deducir que algo parecido ocurre entre la crítica y los hermanos Quintero, sin que pueda precisarse si hacen de muñeca los críticos o los autores.

La conferencia del señor López de Ayala fué muy aplaudida, y su autor tuvo que saludar repetidas veces desde el proscenio, en unión de los artistas.

MAS BAILES EN EL COLON

La gente amiga del baile esá de parabienes. Aprovechando la prolongación del Carnaval decretada por la Intendencia, la Empresa del Teatro Colón ha resuelto realizar tres nuevos grandes bailes.

El primero de ellos será el jueves próximo y los otros dos el sábado y domingo.

LA TRADICIONAL
Banda de Música Radical
Fundada el año 1911
por su Director
PABLO SCAGLIONE
OFRECE SUS SERVICIOS
A indicación del malogrado ciudadano Don JOSE CHIOZZA
Dirigirse:
Calle CORRIENTES No. 1241
ROSARIO

TUBO DE MOLDURA

ORIGINAL Y EXCLUSIVO
DE ADOLFO GUTMAN
CAMAS de BRONCE
Nuevas lineas
Nuevos modelos
Fabricación en Serie
1 Plaza — este modelo.
35.50
El elástico Gutman $ 15
2 Plazas . . . . . . $ 60.—
el elástico . . . . $ 35.—
CATALOGOS -- CREDITOS
ADOLFO GUTMAN
UNICA FILIAL EN ROSARIO
1168 CORDOBA Teléfono 6004

CREDITOS
10 MUY LIBERALES A PAGAR EN MENSUALIDADES
SASTRERIA Y ARTICULOS FINOS PARA HOMBRES Y NIÑOS
El Elegante
1270-CORDOBA-1286
ROSARIO

CTIVIDADES DEPORTIVAS

Una faz de las olimpiadas de París

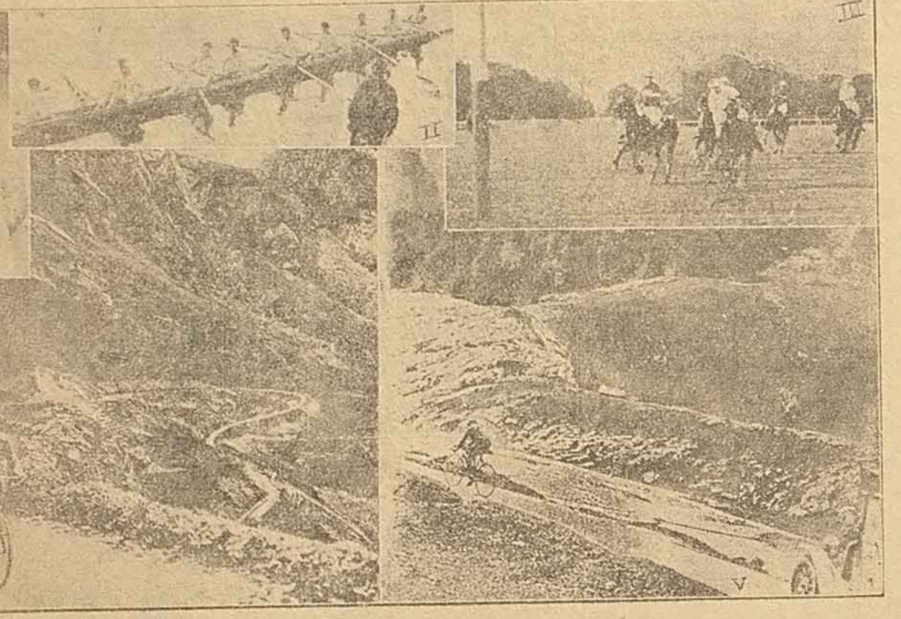

Aspectos del ciclismo, polo y remo

NCALCATERRA PARA ROSARIO CENTRAL

ugará en segunda división

Rosario Central sigue formando sus conjuntos para la próxima temporada atrayendo elementos de valer no solamente para su primer escuadra sino también para las divisiones inferiores.

Ahora han conseguido la cooperación de Incalcaterra el eficaz wing derecho de Calzada el que se ha comprometido a jugar en la segunda división del club auriazul.

Se trata de una incorporación relativamente valiosa ya que Incalcaterra dentro de su modestia es un jugador de méritos positivos.

SE DISPUTO AYER EL NOVENO TROFEO DEL TURISMO

Con un día espléndido se disputó ayer en el circuito grande de Morón por novena vez el Trofeo de Turismo bajo el patrocinio del Club Motociclista Nacioinal.

Intervinieron en esta reunión los más calificados corredores de nuestro país y las mejores máquinas, haciendo tanto la prueba para motocicletas como la de sidecards asuntos realmente interesantes. En la primera se clasificó vencedor Juan [illegible] empleando en recorrer la distancia establecida 6 horas, 22 minutos 35 segundos 2|5; en segundo término entró Juan Cassero, ambos con máquina Harley Davidson.

En la categoría sidecards venció el reputado corredor Antonio Gerli en máquina Indian acompañado de [illegible] Carmona en 6 horas, 37 minutos 14 segundos. El segundo en entrar a la raya fué M. A. Fernández con A. Swarstmann.

Los vencedores fueron largamente aplaudidos por un público numerosísimo que alcanzaba a miles de personas.

LA ANECDOTA DEL DIA

Era en los tiempos heróicos, anteriores a la fusión. Y eran dos clubs de la ex Asociación Amateurs rivales decididos y denodados del barrio, los que se medían esa alegre tarde dominguera.

La cancha, no muy chica, estaba sin embargo, repleta. Los dos cuadros eran de parecidas fuerzas, y ocupaban en la tabla posiciones similarmente cómodas.

Como resultado de aquel abarrotamiento inusitado, pudieron entrar al campo de juego una porción de semidirigentes locales y amigos de semidirigentes aprestándose a presenciar más cómodamente la que se preveía épica, emocionante, electrizante, lucida, interesante, atrayente, entusiasta, movida lucha.

Como siempre no ocurrió nada de eso.

Uno de los elevens — el visitante — demostraba cierta superioridad que no le bastaba para conquistar el triunfo como que el score estaba, jugado ya todo el primer período, igualado en nada menos que en dos tantos.

Intercalado por fuerza en uno de los grupos de partidarios, hinchas, fanáticos y demás locales, se hallaba el presidente de la delegación visitante.

A pesar del soporífero desarrollo del juego, estaba en movimiento constante, y el dominio leve que detallamos más arriba, antojábasele ofensiva nunca vista ni oída.

Por ero, a cada ataque malogrado de los de su bando prorrumpía en un lúgubre: — ¡Mala pata. Ma la pata!

Escuchábamos sus vecinos haciendo comentarios por lo bajo. Pero al fin ante un caso en que la frase fué dicha con evidente injusticia, saltó un amigo de semidirigentes locales:

—¡Si, hombre, sí! Pero más que mala pata, es mala patada...!

(De "Libertad").

EL JUGADOR CORNERO FIRMA ESTA TARDE POR ESTUDIANTES

Estudiantes ha conseguido ya rremplazante para uno de los claros de su equipo de primera división.

El jugador Cornero que en temporadas anteriores militará en las filas de Atlantic Sportsmen, firmará esta tarde en los registros de la Liga Rosarina por la institución que preside el señor Bermejo.

CAVALLI SIGUE FIRME EN SU PUESTO

Uno de los jugadores que viene demostrando mayor vitalidad es Pedro Cavalli el impulsivo half de Nacional. A pesar de los años que hace que juega no parece agotarse jamás y por una vez más ha demostrado su fidelidad al club Nacional.

El sábado registró de nuevo su firma por la primera división.

CORREO DEPORTIVO

W. C. Mickielievich. — Ciudad. — Pase por esta redacción de 9 a 11 o de 14 a 16.

Varios aficionados. — El partido entre Rosarinos y Porteños por la Copa Reyna en 1920, resultó 0 a 0. Se jugó en el field de Sportivo Barracas.

Julio Fernández. — Esperamos un día de estos su llamado telefónico a la hora de siempre. Hay interés por conversar.

Newellista. — En otro lugar de esta página hablamos del reportaje que menciona. Indaco, al parecer, no se io...

Un Rosarino. — Santa Fe. — Hasta que no aclare su situación en el asunto Rivarola no podemos publicarle nada. Hay que ser más caballero, aun teniendo razón, como usted afirma.

DEMOCRACIA y los deportes

Debiéndose iniciarse en el próximo mes de Marzo las actividades footballísticas y otros deportes populares de invierno, no es grato comunicar a nuestros lectores que DEMOCRACIA introducirá en sus páginas deportivas importantes reformas que harán que sea el mejor diario deportivo del Sud de la provincia.

TRIBUNALES

Juzgado de 1a. Instancia de la 1a. Nominación a cargo del Dr. Sánchez Zelada

Secretaría R. Capmany Puccio

—Erminio Riani contra Bulffoni y Brown. Se declara al juez competente para entender en este juicio.

—Tomás Jumalacarregui contra Camerón y Cía. Se hace lugar a la revocatoria interpuesta en la sola parte que negaba la designación de nueva audiencia con còstas.

Secretaría del escribano Elías Alvarado.

—Salomón Levin contra Luis Ricci. Se dicta sentencia condenando al demandado a pagar en el término de 10 días la suma reclamada más los intereses y costas. Se regulan 300 $ al Dr. Juan Godfrid.

—Domingo y Valentín Pevere. Sucesión. Se apreban las operaciones de remate y cuenta de gastos del martillero.

Juzgado de 1a. Instancia de la 2a. Nominación a cargo del Dr. Siburu interinamente

Secretaría del escribano R. Marc.

—Benjamín Catagno. Quiebra. Se agregan los ificios devueltos por el Banco Nación y Banco Alemán.

—José María Questa. Sucesión. Se regulan 75 $ al señor Ernesto Fernández Varea.

—Mauricio Kohon. Incidente de revocatoria de quiebra. Se agrega el informe presentado por el señor Daniel Tratjman.

Secretaría del Dr. Arturo Palacios.

—Rafael Pruaño. Quiebra. Se regulan 100 $ al síndico señor Ramón Colazo y 60 $ al depositario.

—José Juan Tibaldi. Tutela. Se nombra tutor al señor José Gicco.

—Amadeo Pardini. Sucesión. Se nombra traductor al señor Roberto Shaw.

—Se declara abierto el juicio sucesorio de José Copriano Zabaletta.

—Antonio Frígola. Quiebra. Se corre vista al síndico del crédito que reclaman los señores Jordon Murias y García por la suma de $ 424.50.

Juzgado de 1a. Instancia de la 3a. Nominación a cargo del Dr. Adriano Siburu

Secretaría del escribano Nemesio Ramos.

—Neemsio Cardoso. Quiebra. Se corre vista al contador del crédito que reclama el señor Manuel López por la suma de $ 3000.

—Pedro Cadir. Quiebra. Para regular las honorarios del síndico liquidador señálase la audiencia del día 7 de Marzo próximo.

—José Faro Varela. Sucesión. Se regulan 250, 500 y 80 $ a los doctores Francisco y Gerardo Scarabino y proc. Antonio Roqueta.

—Carlos Beveri. Quiebra. Se corre vista al contador del crédito que reclama el Banco de la Nación por la suma de $ 2687.

—B. Devotto y Ottone. Quiebra. Se hace lugar a la entrega de los documentos solicitados.

Secretaría del Dr. Juan A. Gallo.

—Germán López. Sucesión. Se aprueban las operaciones de remate y cuenta de gastos del martillero Ovidio Rodríguez.

—Municipalidad del Rosario contra Juan Malvicini. Se ordena llevar adelante la ejecución con intereses y costas. Se regulan 100 $ y 200 $ al proc. Ledesma y Dr. Alcácer.

—Municipalidad del Rosario contra Dolores Velez de Salvatierra. Se cinfirma con costas la sentencia apelada y se regulan 15 $ al procurador Ledesma.

—Antonio Tessio. Sucesión. Se aprueba la información ofrecida.

Juzgado de 1a. Instancia de la 4a. Nominación a cargo del Dr. Rodolfo Tietjen

Secretaría A. Guindón Méndez.

—Juan Marurenzi. Sucesión. Se aprueban las operaciones de remate y cuenta deg astos del martillero Juan Moroni.

—Carlos Degiovanni. Sucesión. Se aprueba la información ofrecida.

—Cayetano Pelatti. Información y traducción. Se aprueba la información y la traducción que efectuo el señor Rafael Schamiz.

—Manuel Giménez contra Juan Montller. Se aprueba la planilla de liquidación.

—Antonio López, contra F. C. C. Argentino. Se mantienen las regulaciones practicadas y se concede el recursi de apelación interpuesto.

Juzgado de 1a. Instancia de 5a. Nominación a cargo del Dr. Sánchez Granel

Secretaría del escribano Rojas Molinas.

—Carlos Levati. Quiebra. Se tiene al acreedor que silicitó la quiebra por desistido con costas.

—Donato Montori. Quiebra. Se ordena informe el registro de Comercio.

—Silvano Levi. Sucesión. Se aprueba la información ofrecida.

—Magdalena Colombo. Sucesión Se aprueban las operaciones de remate y cuenta de gastos del martillero Félix García.

Secretaría del escribano Atienza

—Mariano García. Quiebra. Se ordena justificar el carácter de comerciante.

—Petrona Vargas de Blanco. Insania. Se ordena el levantamiento del embargo.

—Celestino Marini. Inscripción en el registro civil. Se ordena.

—Se declaran abiertos los juicios sucesorios de César Grappa y Berta Sequirevsky de Galbert.

—Cía La Unión Gremial. Constatación de un hecho. Se nombra perito contador al señor José Lamolla.

—Gustavo Helmbold. Sucesión. Se concede la venia solicitada para vender.

—Máxima Iimagra. Venia para casarse. Se concede.

Juzgado de 1a. Instancia de la 6a. Nominación a cargo del Dr. Calixto Lassaga

Secretaría del Dr. Cochero.

—Cayetano Tafbi. Insania. Se nombra curador provisorio al señor José Lorenzo Aguirre.

—Antonio Felipe. Quiebra. Se regulan los honorarios del Dr. Lavieri.

—Federico Neumayer. Quiebra Se corre vista al contador del crédito que reclama el Banco de la Nación.

—A. Campra. Quiebra. Se hace saber el juez que ha de entender en este juicio

Secretaría del Dr. Di Luca

—Andrés Murno. Sucesión. Se declara heredera a la esposa del causante llamada Violanda Robertaccio y a sus seis hijos.

—Pedro Rosell. Quiebra. Se corre vista al contador del crédito que reclama el señor José Francisco Marquez por la suma de $ 170.

—Manuel Marquez. Sucesión. Se declara heredera a la esposa del causante llamada Gregoria Villarruel.

—Bugnone y Guida contra Sucesión Grandoli. Se declara rebelde a los demandados.

Instrucción Pública

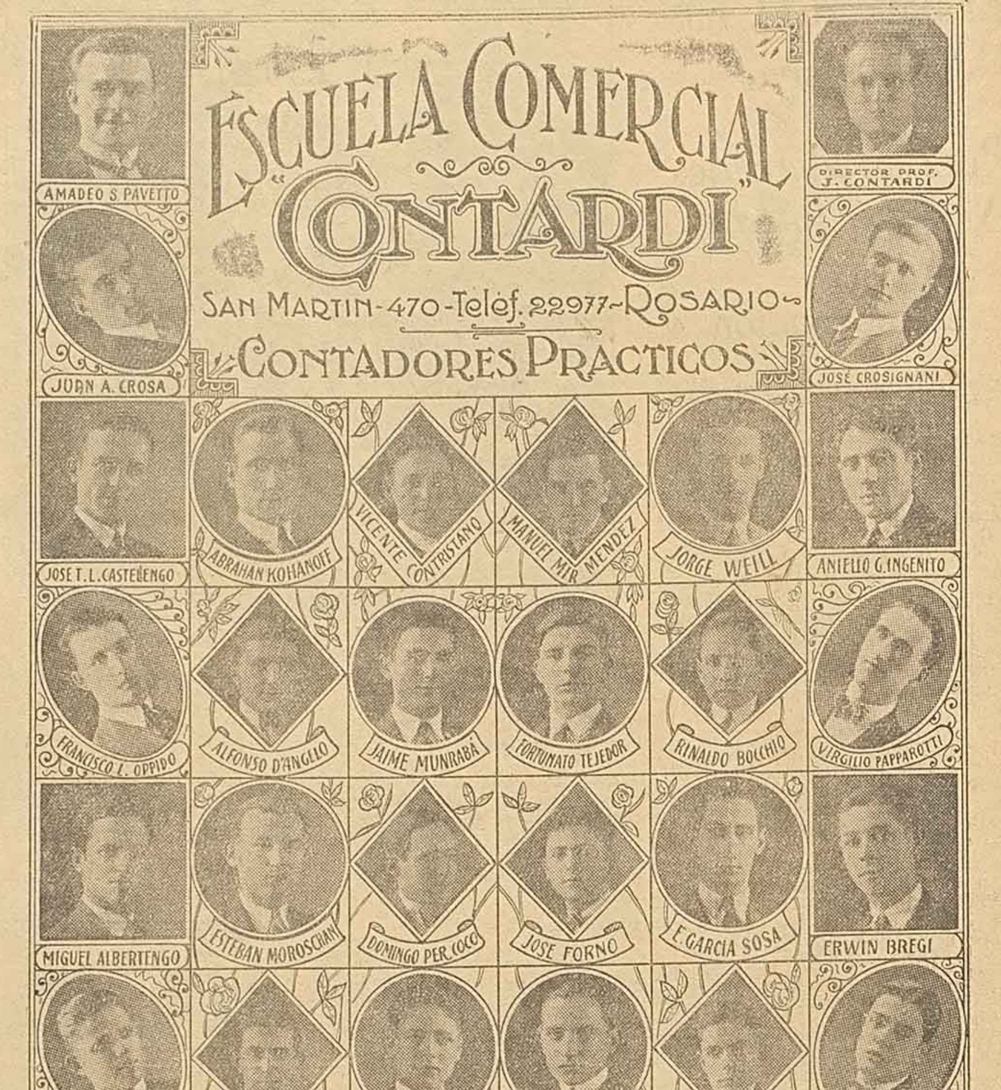

Nuevos contadores egresados tras flamante exámen de la afamada **ESCUELA COMERCIAL "CONTARDI"**, sita calle San Martín 470, que con todo acierto dirige el Profesor Señor Jerónimo Contardi. — Resulta digno de sinceras felicitaciones y alabanzas el enorme prestigio alcanzado por la Institución **"CONTARDI"** la cual cada día es más frecuentada por personas de todas edades, capacidades y condiciones sociales con el plausible propósito de adquirir los rápidos conocimientos comerciales que allí se imparten. — Gracias a los sistemas **"CONTARDI"** de enseñanza rápida comercial práctica, los señores comerciantes pueden hacer adquirir de inmediato a su hijos tan valiosos como imprescindibles conocimientos, así como igualmente los señores empleados pueden aprovechar cualquiera que sean sus condiciones de edad y pecuniaridad. — En la **ESCUELA COMERCIAL "CONTARDI"** se enseña despojados de esos excesivos verbalismos académicos, los cuales no conducen (en materia comercial) más que a deplorables pérdidas de tiempo y dinero, por cuyas razones dicho importante establecimiento educacional llena una sentida necesidad en nuestro ambiente. — Se encuentran abiertas las inscripciones a los cursos Diurnos y Nocturnos y aconsejamos a los señores interesados apresurar el ingreso.

Arturo Capdevilla y sus flaquezas de poeta

Nuestro fecundo poeta cordobés acaba de publicar otro libro. Este viene escrito en prosa y encara uno de los problemas más espinosos: el poderío creciente de los Estados Unidos de Norte América y el peligro que su preponderancia económica y política representan para los países Hispano-Americanos. El Un Uncle Sam desarrolla día a día sus mandíbulas y deja de intento crecer sus uñas rapaces. Y, acicateado por instintos ancestrales, contempla con ojos codiciosos las tieras exuberantes que se extienden hacia el sud-este como un prometido El Dorado... El poeta, mezcla de taumaturgo y augur, ha tomado con precipitación la péñola y escrito su mensaje. Dice: "Tomad posesión de la vida", y agrega otros acentos de dignidad, de coraje, de salud y de fuerza... Francamente, ignorábamos que hubiésemos desertado de la vida y que, de puro contemplativos, estuviéramos clorótidos y entontecidos.

La carátula del libro es un dechado de arte cherrigueresco. Para dar realce al contenido se transcriben allí algunas frases de efecto y al pie viene esta extraordinaria leyenda: "Para los horizontes de América, desde Buenos Aires, ciudad fuerte". ¿Y a qué viene, nos preguntamos, esta enormidad? Pudo acaso el poeta incurrir en tamaña pedantería o fué el editor quién por su cuenta puso ese desatino? De cualquier manera, es, simplemente, desconcertante.

El libro "América" debió ser presentado con menos abalorios, a fin de que ninguna persona ilustrada pudiera dudar de su seriedad. Y, pese a la generosa intención de su autor, pudo éste también dejar en el tintero aquellos sus recuerdos de antaño y ahorrarse los relámpagos y truenos retóricos con que ha querido impresionar a los pactos.

A Capdevila le ha ocurido algo lamentable con su último libro: empieza con un énfasis y una grandilocuencia despampanantes. El prólogo parece escrito por el mismísimo Vargas Vila!... Y pensar que todo un indostanista pueda pagarse de miserias personales! No, no es posible que esto haya sido escrito por Capdevila nos decimis. Y si él, en verdad, ha escrito estas vaciedades altisonantes, atribuyámoslas a una momentánea desorientación producida por el ambiente de la "ciudad fuerte" que marea a tantos ingenios, o si no, a la sombra venenosa de un laurel imaginario. Porque un hombre fuerte, sincero e inteligente deja siempre de lado su efímero yo y pluraliza como los clásicos ,máxime cuando trata un asunto elevado que interesa a todos los hombres conscientes de nuestra indigencia cultural y de nuestra atávica incuria.

A través de las ciento cincuenta páginas de su libro no ha hecho más que ahuecar la voz y volcar frases breves y fulgurantes. Porque, si su libro es una tesis, están ausentes las razones. Si ha querido a estas alturas convencer a la gente con actitudes de redentor, a fe que anda descaminado. No queremos más literatura, porque estamos hartos de música celestiales. Y, si aún le trae inquieto un prurito retórico, que haga versos y se gane honradamente el sustento con ese oficio prestigioso y sonoro.

Es probable que su dilecto amigo Lugones tenga la culpa de que el libro "América" haya sido escrito en un tono tan antipático: estamos curados de tonterías bélicas y empaques marciales y esa circunstancia ha resultado fatal al último libro de nuestro poeta. Mejor sería proseguir la obra de Ingenieros y trabajar activa y sinceramente en hacer efectivo el acercamiento entre todos los países latino americanos, de modo que el yanqui se encuentre frente a una familia dispuesta en cualquier momento a defender su predio y su libertad. Esa sería una política eficaz y abiertamente opuesta a las artimañas maquiavélicas del asunto Uncle Sam.

Y puesto que nos hemos referido al celebérrimo escritor florentino, flor y nata de los políticos decididos e inteligentes, queremos añadir: creemos que sería preferible escribir un libro entre místico y esotérico para los problemas de América, que fuera algo así como "El Príncipe" y que sugiriera en forma simbólica el ideal político de los pueblos hispanoamericanos y lograra aunar propósitos y voluntades para poner a todos en guardia contra las maquinaciones de ese pueblo de filisteos, que, sin escrúpulos, tiende a inmiscuirse en nuestros asuntos.

Alude el poeta al libro "Progreso y Miseria", de Enrique George y al ideal de Rivadavia. No hay duda que allí está lo medular y que todo su libro debió consagrarlo a un estudio sereno y concienzudo de las ideas del pensador norteamericano y del sistema rentístico de nuestro gran estadista. Pero, a pesar de las palabras del prólogo y de las que repite en varios capítulos, Capdevila ha caído en la garrulería de los que han hecho un gran acopio de palabras prestigiosas y olvidan que lo esencial son las ideas que se desean transmitir al lector.

Para terminar: amamos a nuestra patria con un amor puro y varonil; sabemos que los hombres del interior conocen mejor la grandeza y belleza de su patria y que, por eso, la sienten como si fuera la prolongación de su ser; sabemos, asimismo que el alma y la sangre de la patria no están precisamente en la Capital Federal, sino en las provincias del interior y que allí se encuentra todavía la fibra heroica de los hombres que contribuyeron con su esfuerzo sostenido y valiente a la emancipación y engrandecimiento de la nación.

Los escritores que han estudiado con amor nuestro suelo, las costumbres y tradiciones que nos han legado nuestros antepasados y buscado el acento con que crear una literatura propia, saben esto y, como Juan Carlos Dávalos, se esfuerzan en reflejar en sus trabajos nuestra idiosincracia y los ideales que han polarizado nuestra voluntad. Y esa literatura nunca deja entrever una mínima duda acerca de nuestra capacidad de sacrificio y nuestra indómica valentía. Tenemos fe en nuestra astucia y en nuestra fuerza y estamos siempre dispuestos, sin alharacas, a repeler cualquier agresión y vengar cualquier felonía. Y si eso ignora nuestro poeta, que vuelva al interior, que se acerque a los humildes y que ausculte el corazón de su pueblo, para convencerse de que esas fibras son de bronce.

Que Arturo Capdevila deje de lado su yo, sus flaquezas de poeta, su adoración por la Capital y su hinchazón retórica y nos diga cosas ciertas y varoniles que ensanchen nuestro espíritu, que vivifiquen nuestro amor a la patria, que esclarezcan nuestro ideal de argentinidad y que afiancen la solidaridad entre los pueblos de Sud América.

Carlos E. KRUGER.

600 Vs.
transfiero mensualidades.
Castellanos y 3 de Febrero.
Rioja 4023. 8 a 13 horas.

¿Desea tomar algo exquisito?
BEBA
MANDARINA
MOSCATO
LIMON
NARANJA
S. E. D. T.
PRODUCTO NACIONAL
A. Florio y Cía.
Sucursal Rosario: TUSUMAN 1250 — Teléf. 23517
NOTA: Guarden las tapitas porque tienen valor. - Pidan informes al representante de la localidad.

Pintores Decoradores
Gran Fabrica de VARILLAS
150 MODELOS DIFERENTES
Exposición de Muebles Clásicos
Camas de Bronce
PRECIOS SIN COMPETENCIA
SE CONCEDEN CREDITOS
Juan B. Ciliberto
Fábrica y local de Ventas: 9 DE JULIO 1837-41
U. T. 5897

CINEMATOGRAFIA

HOY EN EL CINE BELGRANO SE EXHIBE "BOY" O "EL MARINO ESPAÑOL"

En el salón del cine citado en el epígrafe será exhibida hoy en Familiar y noche la película española titulada "Boy o el marino español".

Como se recordará el éxito que obtuvo al ser estrenada fué verdaderamente halagador, por lo cual sin lugar a dudas al ser reprisada confirmará sus haberes en aplausos.

"LA CANCION DEL ENSUEÑO"

Las extraordinarias bellezas naturales de este film constituyen uno de sus mayores méritos. Los bellos bosques de Escocia, sus valles umbrosos, sus grandes ríos, sus vetustos castillos son rendidos en "La canción del ensueño" con un incomparable realismo.

En ese ambiente paradisíaco desarróllase la acción de la película, basada en una vieja canción titulada "Annie Laurie", que cantaban los bardos de siglos pasados.

Lilliam Gish, Norman Kerry, Cheighton Hale, Bosworth, Russell Sipson, Davis Torrence y Frank Currier desempeña en "La Boheme" los princiales papeles del reparto.

"La Boheme" se estrenará en Rosario durante el corriente año.

Susana Bianchetti

... en el rol de Catalina II de Rusia en la película superextraordinaria "Casanova" o "El galante aventurero" que se estrenará en la próxima temporada

COMO EL REY JORGE EXPRESO SU ADMIRACION HACIA LA PELICULA "LAS BATALLAS DE CORONEL Y LAS ISLAS DE FALKLAND" (MALVINAS)

"The Daily Telegraph", uno de los diarios más importantes de Londres, inserta en el número del 19 de septiembre último una extensa crónica sobre la exhibición del film "Las batallas de Coronel y de las islas Falkland" (Malvinas).

He aquí un extrato de esa interesante crónica:

"En el salón de fiestas del Castillo de Balmoral, que fué convertido en un salón de cinema por algunas horas, el rey y la reina y alrededor de unas trescientas personas asistieron el viernes a la noche a la representación del film naval británico: "Las batallas de Coronel e islas Falkland". Acompañando a sus Majestades se encontraban el duque y duquesa de York, Príncipe Arturo de Connaught y la Princesa Helena Victoria.

"El rey, que actuó muchos años en la marina, se sintió grandemente impresionado y, al terminar la exhibición hizo llamar al director del film, señor Walter Summers y al director gerente de la productora British Instructional Films Ltd., manifyestándoles que la película era admirable y que le había producido una gran satisfacción. Su Majestad se mostró sorprendido de algunas escenas realizadas en los "studios" y de una realidad impresionante.

"Apenas puedo creer — fueron las palabras de Jorge V — que se haya llegado a tal perfeccionamiento".

"Es la primera vez — continúa diciendo "The Daily Telegraph" — que en un film haya sido exhibido en Balmoral por Orden Real.

Nada ha sido omitido — prosigue el cronista — para hacr el film lo más real que sea posible. La orquesta del Astoria fué llevada desde Londres y ejecutó música especial que había sido escrita para el film por Sr. Fred Kitchen, quien al terminar la exhibición fué presentado al rey. La reina dijo al señor Kitchen, que la música era tan atrayente como el film. Alabó mucho la sincronización, diciendo que algunos momentos se creía estar presenciando una batalla real. Cuando se llega a la culminación de la batalla y los barcos del Almirante Sturdee están causando la destrucción de la escuadrilla de von Spee el retumbar de los cañones se dejó oir en el recinto. Se dejaba oir el llamamiento de los clarines ordenando la tripulación a la acción. Todos estos efectos fueron ideados por el señor Charles Penley, gerente del Cinema Astoria, y que fué también presentado al rey. Cuando la batalla fué ganada, y la orquesta dejó sentir los acordes de la marcha de la victoria, un aplauso unánime estalló, que tradujo los sentimientos de la concurrencia.

El Rey tuvo conocimiento de las dificultades que tuvieron que ser vencidas para producir este film. Fué informado de los 35 barcos que fueron empleados desde el Dreadnoght hasta la más pequeña embarcación. Cerca de 40.000 personas tomaron parte en las diferentes escenas, ochenta toneladas de explosivos fueron solamente usados en el Mediterráneo, y cargas producidas por electricidad, produciendo columnas de agua de 30 pies de altura, representaban bombas o granadas cayendo al agua.

"EL HOMBRE SIN BRAZOS"

A partir de su notable trabajo en "El hombre milagroso", la personalidad de Lon Chaney, "el hombre de las mil caras", ha venido atrayendo la atención del mundo entero.

En la presente producción, del programa extraordinario de Metro Goldwyn Mayer, el gran característico interpreta el papel de una "atracción" de circo, que lanza con los pies la navaja contra un blanco formado por la bella Estrellita (Joan Crasford), y otras habilidades del género. El "hombre sin brazos" es, sin embargo, un peligroso delincuente jefe de una banda de fascinerosos que extienden muy lejos el campo de sus fechorías.

En resumen, se trata de un poderoso drama de intriga, que apasiona por el enigma que se extiende en todo lo largo d su acción, admirablemente combinada por el conocido director Tod Browning.

Norman Kerry, Nich de Ruiz John George y Frank Lanning completan el reparo de "El hombre sin brazos", que veremos en Buenos Aires en el curso del corriente año.

LOS INTERPRETES DE "LA BOHEME", DE M. G. M.

Esta película del programa maravillas de Metro Goldwyn Mayer comprende un elenco de rtistas realmente excepcional, y que significa todo un acierto.

Su director, King Vidor, ha revelado sus eximiaas culidades al filmar "El gran desfile", otra película magna de la misma empresa.

John Gilbert, autor, director, corredor de neumáticos, artista y estrella de Metro Goldwyn Mayer, tiene a su cargo en "La Boheme" el difícil papel de Rodolfo. En tal desempeño puso de manifiesto sus exquisitas aptitudes de actor persuasivo, simpático siempre, y que sorprende a cada instante por sus "saillies" muy parisienses.

Mimí, la humilde trabajadora que muere consumida por la enfermedad, revive con toda su gracia y su dolor en la carecterización de Lillian Gish, sublime de gracia y de sencillez.

Renée Adorée, Roy D'Arcy, Karl Dane y Frank Currier interpretan otros papeles de importancia.

Renée Adorée ha intervenido en numerosas producciones de Metro Goldwyn Mayer, como ser: "El gran desfile", en su inolvidable creación de Melisande, "Wu - Li - Chaang", "En el boulevard", "Amor ettrna primavera", "Cadenas de oro", "El palacio de las maravillas", y otras películas de gran éxito.

Nacida en Francia, se embarcó hace varios años para los estados Unidos con la firme intención de ingresar al cine. Muy pronto su original personalidad y su talento le valieron sed designada para intervenir en un importante papel de "The Strongest".

Desempeña en "La Boheme" el rol de Musette, la frívola y simpatica "midinette" parisién, cuya gracia icaresca imprime a la película una simpática nota de alegría.

"La Boheme", producción maravilla de Metro Goldwyn Mayer, se estrenará en el curso del corriente año.

"LOS HEROES DEL FUEGO"

En esta película maravillas de Metro Goldwyn Mayer se ha provocado el incendio más importante de cuantos haya realizado la pantalla. Las llamas se elevan a gran altura, y las paredes del edificio — un orfelinato — se derrumban con estrépito, sepultando a centenares de niños. En este ambiente dantesco desarróllse una patética tragedia, cuando el valiente bombero salva a una criatura, rodeada ya por las llamas.

Charles Murray, es el protagonista de esta terrible tragedia del fuego, realizda on el concurso del cuerpo de bomberos de Nueva York. Su notable caraacterización de Terry O'Neill lo consagra como un actor consumado en el drama, después de su descollante actuación en el género de comedias.

La suave protagonista de Ben Hur, May McAvoy, tiene aquí a su cargo el papel de Elena Corwnn, completando el reparto Holmes Herbert, Tom O'Brien y Eugénie Besserer.

"Los héroes del fuego" es otra de las producciones maaravillas que nos dará a conocer Metro Goldwyn Mayer en el curso de la temporada 1928.

"JAIME EL CONQUISTADOR" HOY EN EL CINE PALACE THEATRE

La casa Max Glucksmann exhibirá hoy en uno de sus salones de espectáculos, una de sus producciones titulada "Jaime el conquistador".

Es una interesante película cuyos papeles protagónicos están a cargo de actores como William Boyd, Eynor Fayd y Tully Marshall

Su asunto es umamente interesante, y sintetizado presentaría el siguiente aspecto:

Jaime cursa estudios en Europa. En Italia, hallándose de vacaciones, neuentra a Polly, a la que después ya no puede oviíar. De regreso a América, en un baile, Jaime encuentra a Polly, pero, impetuoso lo que consigue es que ella se aleje de él. De vuelta al hotel, en busca de ella, Jaime recibe un telegrama que le anuncia que su padre rico estanciero, ha, ha sido gravemente herido; cuando lega a su casa el padre fallece. Jaime jura vengarse de Dave Mahler, heridor de su padre y también ganadero.

Mahler no espera a vengador. Lo ataa. Pero, Jaime lo hiere y Mahler muere. Polly recibe un mensaje en se le comunica que ha sido nombrada heredera de su tío Mahler, y se traslada a la estancia de éste.

Sam Black, sujeto que estaba al servicio de Mahler, infoma a Polly sobre la muerte de su tío y hace aparecer a Jaime como a un vulgar delincuente. Polly al encontrarse con Jaime, lo acusa de asesino.

A partir de este momento la película cobra su mayor interés, pues Jaime se propone ganar el corazón de Polly a la vez que tiene que defenderes heróicamente de las criminales asechanzas de Sam Black, lo que la ocasión para que se presenten impresionantes episodios y hazañas temerarias. Al final el protagonista triunfa sobre los malandrines y conquista el afecto de Polly.

MISCELANEAS

Para Conrad Nagel, el famoso actor de l Metro Goldwyn Mayer, no parecen existir las edades. En el film "Glorious Betsy", desempeñó el papel de un "bonvivaant" del siglo XVI, y ahora acaba de dar un salto "en aerolano" al año 1927, caracterizando a un audaz pillo en la película "Toinderloin" — Dice que no le cuestaa ningún esfuerzo el hacer tales excursiones a través de las edades.

Fay Webb, la graciosa artista de la Metro Goldwyn Mayer, dice que mientras su adre ocupe el puesto de jefe de olicía de Santa Mónica, no le conviene ponerse en conflicto con los agentes de tráfico y de ser multado por exceso de velocidad al guiar su automóvil. Pero, como su temperamento inquieto la obliga a hacer "algo", a resuelto arender a montar a caballo, en la confianza de que en esta forma no incurrira en las penas establecidas or la ley de cuya ejecución se hallan encargados os agentes de su padre.

Dorothy Sebastián, la hermosa estrella mejicana de la Metro Goldwyn Mayer, que rápidamente se ha conquistado ese título, manifestó últimaaente el deseo de oseer un perro guardián. Un amigo le regaló en broma un errito chihuahua tan diminuto que casi puede pararse con sus patitas sobre un reloj de bolsillo. No es de la variedad pelada, sino que se asemeja a un perro de policía en miniatura. Pesa exactamente 750 gramos y mide 15 centímetros de largo por 7 de alto. Dorothy está encantada con el regaalo pués cree poseer el perro más chico del mundo.

Lars Haanson y su esposa Karin Nolander celebraron a bordo del vapor Gripsholm, que los conducía a Suecia donde pasaron las fiestas de Navidad, el quinto aniversario de sus bodas, que adquirió un brillo paarticularmente grande por las presencia del Príncipe Guillermo, segundo hijo de los reyes de Suecia. Los paasajeros tributaron al célebre astro de lose studios Metro Goldwyn Mayer y a su esposa, prestigiosa actriz del teatro, una formidable ovación.

Lamentamos tener que dar la noticia, pueés suponemos que no será muy bien acogida por las admiradoras del ocnoido astro que posiblemente ignoraban de su matrimonio. Pero, no importa, todavía quedan varios por elegir.

LOS PROGRAMAS DE HOY

Cine Empire Theatre

Especial a las 17 (0.20) y noche, "Desengaño", por Norman Kerry.

Familiar a las 18 y noche, platea 0.60: "Actualidades", "La revoltoso", por Clara Bow, Paramount.

Cine Córdoba

Sábado: "Diamantes y corazones" por Pauline Starke.

Domingo: "Perdidos en el frente" por Charles Murray y Natala Kingstone.

Cine Belgrano

Orquesta típica Bedrune.

Familiar a las 18 (0.60) "Actualidades", "Boy, el marino español", extraordinaria producción hispana en doce actos, por Juan de Orduña. Un film que honra a la cinematografía española.

Noche 0.60: "Las formas ante todo", "La última jugada", "Boy, el marino español".

Cine Teatro San Martín

Cerrado por refacciones hasta el 1o. de Marzo.

Cineé Varietée La Bolsa

San Lorenzo 1223. Teléf. 5268.

Familiar a las 18. Entrada 0.80 "Diamantes y corazones", soberbia obra M. G. M. 8 actos, por Pauline Starke, Owen Moore y Lionel Barrymore. En escena por la compañía Ricart la bonita pieza "Mi prima está loca".

Noche a las 21. Entrada pesos 1. "Enemigos de la juventud" siete actos, por Gertrude Leslie, "Diamantes y corazones", 8 actos, por Pauline Starke, Owen Moore y Lionel Barrymore. En escena por la compañía Ricart "Mi prima está loca".

Noticias de Arroyito

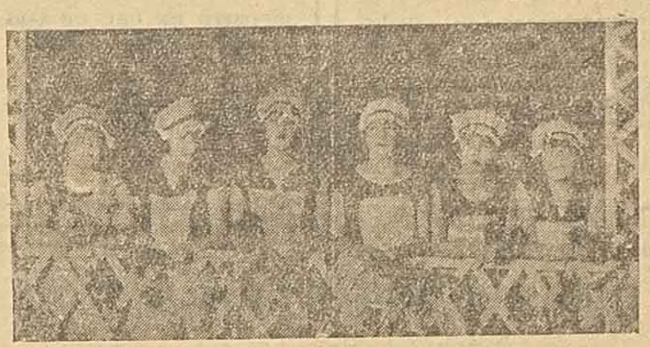

El palco de "Las mucamitas de Alberdi"

EL CORSO OFICIAL EN ALBERDI FINALIZO CON DOS BRILLANTES REUNIONES DEL SABADO Y DOMINGO

Con las dos brillantes reuniones del sábado y domingo, en las que alanzó las más lucidas proporciones sociales, finalizó el corso oficial de Alberdi, cuya Comisión Oganizadora, ha de sentirse justamente halagada por cuanto, en la celebración de las fiestas carnestolendas del presente año, ha obtenido un éxito que supera en todo al alcanzado en el anterior, en el pistonresco y aristocrático barrio citado, tanto por el entusiasmo, ha animado a los festejos, como por la enorme concurrencia de familias que han afluído durante estas fiestas de carnaval al boulevard Rondeau, a lo que hay que agregar el acceso de numerosos vehíulos adornados, comparsas, murgas, etc., sin pescindir del orden reinante en las tres noches del corso, puede decirse, que la inteligencia y esfuezos puestos por los caballeros que integraron la Comisión Organizadora, se ha visto compensada con creces en el resultado final de los festejos realizados, el que sin reparar podemos afirmar ha marcado todo un record de éxitos.

Con el número de mañana daremos a conocer con amplios detalles, el número de premios distribuidos por la C. D. de las mejores comparsas, vehíulos, palcos adornados, etc., lo que no hacemos hoy por falta de espacio.

CORSO DE FLORES A BENEFICIO DEL HOSPITAL ALBERDI

El señor Guillermo Gallaher nos informa que la omisión organizadora de corso que él preside, realizará gestiones ante el señor Intendente Municipal, en el sentido de obtener el permiso correspondiente para efectuar corso de flores en las noche del sábado y domingo en el boulevard Rondeau, actos que tendrán por obeto allegar fondos a beneficio del Hospital Alberdi, en cuyo establecimiento, como lo informáramos el sábado, se realizan en la actualidad diversas obras de reformas y de mejoramiento que implican adelanto y progreso para el barrio.

BAILES DE FANTASIA

Con mucho éxito realizó sus anunciados bailes de fantasía y disfraz, en la terraza de El Molino, el centro Agrupación Juventud Unida Arroyito, tertulias que constituyeron verdaderas reuniones de lucida proporción social.

En vista de que el mal tiempo malograra uno de los bailes organizados por la citada entidad, los miembros de la C. D. han resuelto realizar otra tertulia de la misma índole el sábado venidero, durante cuyo desarrollo se hará efectiva la entrega de premios a las señoritas que resultaron agraciadas en los concursos de disfraz, fantasía y originalidad que con motivo de estos reuniones tuvieron lugar.

Filial Rosario
DEL
INSTITUTO MEDICO y FISIOTERAPICO
de BUENOS AIRES
Director: Doctor A. FEINMANN
VENEREAS - AVARIOSIS
IMPOTENCIA — DEBILIDAD SEXUAL
Nuevo tratamiento científico muy eficaz
CURA RAPIDA, SIN DOLOR DE LA BLENORRAGIA, GOTA MILITAR, PROSTATA, ETC. POR CRONICAS QUE SEAN — DIATERMIA, AUTOVACUNAS, 606 Y 914
CURATORIOS MODELOS
UNICOS EN EL PAIS POR SUS MODERNAS Y LUJOSAS INSTALACIONES Y METODOS ESPECIALES DE CURACION
ABONOS ECONOMICOS — GABINETES RESERVADOS ABSOLUTAMENTE INDEPENDIENTES — ANALISIS DE SANGRE, ORINA, ETC. — CURACIONES TODOS LOS DIAS DE 9 A LAS 21 HORAS
El director Dr. A. Feinmann atiende personalmente las consultas y curaciones en la FILIAL ROSARIO
LAPRIDA 1196
LOS MARTES Y SABADOS, DESDE LAS 15 HASTA LAS 21 HORAS — AL INTERIOR, CONSULTAS POR CORREO.

Caja de Sanidad y Beneficencia Municipal
DE SANTA FE
Sorteo del 29 de Febrero 1928
PREMIO MAYOR . . . . $ 25.000
PRECIO DEL BILLETE " 5.—
PRECIO DEL QUINTO . . $ 1.—
COMISION A LOS AGENTES 15 o|o
LAS TERMINACIONES GANAN . . . . $ 10.—
LOS PREMIOS MENORES SON DE . . . . $ 10.—
Los agencieros que compren hasta 50 billetes podrán devolver el 15 por ciento. Los que lleven hasta 1.000, el 20 por ciento y más de 1001 el 25 por ciento.
Por informes y billetes, dirigirse a la Municipalidad y al Gerente.

Bombón Helado YORK
Patente solicitada Acta No. 35219 — Elaborado por la fábrica de Helados "YORK"
Se atienden pedidos por teléfono desde 12 bombones. Precio $ 0.10 c|u.
Presidente Roca 1680 Teléfono 21857

Colonos
VENDO 1248 Hectáreas
en lotes de 50 a 200 hectáreas a 1 legua de San Marcos, F. C. C. A., a solo 4 horas de tren de esta ciudad, campo especial, actualmente rastrojos de trigo y lino, entrega inmediata libre de ocupantes; precios de $ 375 a 400 hect. parte en cédulas y parte a 4, 5 o 6 años pudiendo los compradores adquirir cualquier cantidad con solo el 20 % al contado.
Por planos y para revisar, dirigirse en Leones a la casa de comercio del señor Benvenuto, y en Rosario al
Sr. JOSE CURTO
Calle Santa Fe 836 — Rosario

Libros en Blanco
Tamaños:
Corona
Agenda
Large Post
Royal
ENCUADERNACION MEDIA
PASTA INGLESA
LIBRERIA, PAPELERIA e IMPRENTA
MANUEL ALVAREZ
883 SARMIENTO 885
—DE—
:: ROSARIO ::

Dr. L. Saenz
CIRUJANO DENTISTA
CORDOBA 1770 - TELEFONO 3728
Nov. 24 pte.

Mantequería "IDEAL"
Despensa y Fiambrería
ENRIQUE MARCHESE
AVENIDA ALBERDI N. 660
:: :: ARROYITO :: ::
1180 - Feb. 13 pte.

Dr. ALFREDO BAETTI
Médico del Hospital Centenario
Clínica General y Niños
Teléfono 8050
CONSULTAS DE 15 A 17
CALLE 21 No. 981 (Arroyito)

Dr. JOSE I. CAVALLO
Enfermedades de Señoras, Hombres y Niños
Consultas de 8 a 10 y de 16 a 18 horas
AVENIDA ALBERDI 591
Teléfono 3057 :: ARROYITO

CONSULTORIO DENTAL
DE
Dr. HOFFMAN
ATIENDE
J. J. PASSO 1211
Martes, Jueves, Domingo, 9 a 11 1|2
Sábados 3 a 7 1|2
LAPRIDA 891
Lunes, Miércoles y Viernes 8 a 11 1|2
Martes y Jueves 2 a 7
TELEFONO 23289

Dr. ENRIQUE MARTINEZ NUÑEZ
MEDICO CIRUJANO
Pulmón e Internas. Tuberculosis
Consultas de 15 a 17
AVENIDA ALBERDI 770
Teléfono 9012 :: ROSARIO

Aplazados y Libres
de los Colegios Nacionales y Escuelas Fiscales.
Si queréis obtener una preparación buena y completa para los exámenes de Marzo, acudid sin demora al
Colegio Internacional y Liceo Avellaneda
Las clases son dictadas por Profesores diplomados, prácticos, competentes y especializados en sus materias.
Se reciben alumnos Internos, Medio-Internos y Externos.
Cursos para ambos sexos. Precios módicos.
Teléf. 7244 - ROSARIO
CALLE LAPRIDA 1364

Conrado A. Giorgi
Director del Hospital Alberdi. — Ex practicante del H. Alvear Bs. Aires. — Médico del Hospital Centenario
TRASLADO SU CONSULTORIO
Av. RONDEAU 1731
Teléf. 58 Sarratea
CONSULTAS: 9 a 12-16 a 18

CONTRA HUMEDAD
en paredes sótanos etc
CERESITA
A. DI MONTE
MENDOZA 923 U. T. 21212 ROSARIO

EDICTOS

El Juez de Primera Instancia en lo Civil y Comercial, Dr. José A. Martínez Cilveti, ha dispuesto se cite y emplace a los que por cualquier título se consideren con derecho a los bienes dejados por fallecimiento de Ana A. de Calvioti o Anita Ledesma de Craviotti o Craviotto o Ana Cravioti; y Santiago Traviotti o Calvioti o Craviotti o Craviotto para que comparezcan dentro de treinta días ante este Juzgado a deducir las acciones de ley. — Rosario, Febrero 9 de 1928 Rodolfo E. Marc, secretario.

No. 602 Feb. 9-9 Maz.

Por disposición del señor Juez de 1a. Instancia en lo Civil y Comercial de la 3a. Nominación, de esta Circunscripcin Judicial, Dr. Adriano A. Siburu, se cita, llama y emplaza a todos los que se consideren con derecho a los bienes dejados por fallecimiento de Dn. **Horacio Nasca**, ya sean a título de herederos, acreedores o legatarios, para q' en el perentorio término de treinta días a contar desde la publicación del presente, comparezcan por si o por apoderado legal ante este Juzgado y Secretaría del infrascripto con los justificativos de sus respectivos créditos o acreencias, a deducir sus accoines en forma, bajo los apercibimientos de ley. — Rosario, Febrero 11 de 1928. — J. Palacios, secretario.

606 Feb. 14-14 Marz.

Por disposición del señor juez de 1a. instancia en la civil y comercal de la 3ra. nominación, de la 2da. circunscripción judicial, doctor Adriano A. Siburu, se cita llama y emplaza a todos los que se consideren con derecho a los bienes dejados por fallecimiento de doña **Nicolina Pompeio de Morelli, o Nicolina Pompea de Morelli o Nicolina Pompeya de Morelli**, ya sean a título de herederos, acreedores o legatarios, para que en el perentorio término de treinta días a contar desde la publicación del presente comparezcan por si o por apoderado legal ante este juzgado y secretaría del infrascrito con los justificativos de sus respectivos créditos o acreencias, a deducir sus acciones en forma, bajo los apercibimientos de ley. — Rosario, febrero 9 de 1928. 604-feb. 13-13 marz.

El juez de primera instancia en lo civil y comercial de la 3ra. nominación, doctor Adriano A. Siburu, ha dispuesto se cite y emplace a los que por cualquier título se consideren con derecho a los bienes dejados por fallecimiento de don **Andrés Funoll**, para que comparezcan dentro de trienta días ante este juzgado a deducir las acciones de ley. — Rosario, febrero 10 de 1928. 605-feb. 13-13 marz.

El Juez de Primera Instancia en lo Civil y Comercial, Dr. José A. Martínez Cilveti, ha dispuesto se cite y emplace a los que por cualquier título se consideren con derecho a los bienes dejados por fallecimiento de **Antonio Caramuti** o **Antonio Caramuta**, para que comparezcan dentro de treinta días ante este Juzgado a deducir las acciones de ley. — Rosario, Febrero 18 de 1928. —

No. 611 Feb. 23-23.

Ministerio de Agricultura

PATENTES DE INVENCION Y MARCAS DE FABRICA, DE COMERCIO Y AGRICULTURA

Acta Nº 122.740

VERONICA

Junio 14 de 1927. — Luis Delpino.

Para distinguir substancias alimenticias o empleadas como ingredientes en la alimentación, de la clase 22. — Aviso Nº 3.737.

Nº 1097 feb. 22-27

SUCESION DE
Luís Bonazzola
ESCRITORIO Y CASA PRINCIPAL
551 - SAN MARTIN - 553
DEPOSITOS
25 de Mayo 550 - Tucumán 60
CORRALON
S. Gerónimo 518 - 25 de Mayo 55
Dirección Telegráfica: "BONAZZOLA"
Teléfonos: U. T. 2117 y 3751-S. T. 11 y 25
SANTA FE

Comunicamos a nuestros señores clientes que hemos trasladado nuestros escritorios al nuevo local de la calle MENDOZA (Este), Dique No. 1, frente al edificio de la Subprefectura Marítima

Cemento "DALEN" Portland
APROBADO DEFINITIVAMENTE POR LAS OBRAS DE SALUBRIDAD de la NACION

Confitería : : : : : : : :
"LOS DOS CHINOS"
— DE —
JOSE TORTI

Especialidad en PAN DULCE a la Genovesa, Milanesa y Veneciana. — Turrones de Cremona, Gijona, y Alicante. — Mazapán de Toledo.— Peladillas de Alcoy.

SURTIDO DE FIAMBRES

Postres, Bombones y Helados. —'Se atiende y remite a domicilio en Ciudad y Cammpaña.

Rioja y San Martín : :
Teléfs.: 21626 - 21716

Francisca Gómez
MODISTA
Se hacen camisas para hombres sobre medida. — Precios módicos.
Paraguay 1338 — Dpto, 6
ROSARIO

BANCO ESPAÑOL del RIO de la Plata

Casa Matiz:
RECONQUISTA 200 - Bs. Aires
SERVICIO DE GIROS en condiciones excepcionales, por medio de su ámplia red de Sucursales y Corresponsales en el interior y los paises del exterior.
Por DEPOSITOS a PLAZO FIJO tasas especiales de interés
Paga en Caja de Ahorros hasta $ 10.000.— curso legal el 5 %
Sucursal ROSARIO:
SAN MARTIN esq. SANTA FE
EL GERENTE

Demetrio Papovich
CAPATAZ CONTRATISTA en ESCALERAS DE CEMENTO ARMADO
PIDAN PRESUPUESTO
9 de Julio 727-Rosario

Antonio S. Pirani
DEPOSITO DE CAL DE CORDOBA, CARBON Y LEÑA
Boulevard 27 de Febrero 1064
Tel. 7577
pte.

CENTRO DE PRODUCTORES DE LECHE
3 de Febrero 1751 - Telefono 7063
(CON REPARTOS PROPIOS)
Ventas al por mayor y menor de
LECHE - MANTECA - CREMA - CASEINA
No se olvide: TELEFONO 7063

Ojo, Pintores!...
ESMALTES Y BARNICES
"VAN WIJK"
DE FAMA MUNDIAL
Para OBRAS y AUTOMOVILES
Ferretería "Victoria"
B. Valderrey
SAN MARTIN 859 - Teléfono 5272 - ROSARIO

Ventiladores Eléctricos

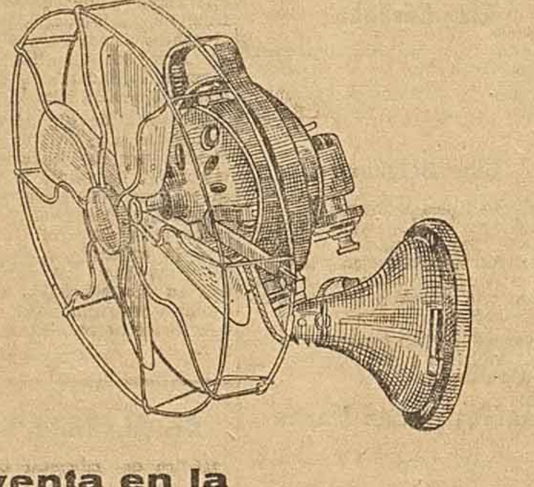

en venta en la
Sociedad de Electricidad de Rosario
CALLE MAIPU 835 - TELEFONO 0141

Recomendamos nuestro Vino
'KIWI', TIPO FREISA
Cereseto, Mápero, Pujals y Cía.
INTRODUCTORES
FERRETERIA, CORRALON DE MADERAS Y ALMACEN
SAN MARTIN Y PASCO
ROSARIO DE SANTA FE

La Tintorería Premiada
"LA FAVORITA"
∴ DE ∴
MARCOS PASTURA
Se trasladó a su local propio
Paraguay 74
Teléfono 3493

La Compañía Consolidada

DE AGUAS CORRIENTES DEL ROSARIO

Se permite llamar la atención del público sobre la necesidad de cumplir con lo prescripto en la ordenanza municipal No. 54 (de noviembre de 1910) que prohibe bajo pena de multa el abril o cerrar las llaves de paso de la Empresa colocadas en las veledas y a la obligación de los propietarios de instalar sobre su cañería interior una llave que permita que cuando se efectúen composturas en ésa, no se toque la llave en la vereda.

Por asuntos relacionados con pagos de cuentas y reclamos sobre éstas, etc., dirigirse a la administración, calle Salta 1461. Teléfono 4281.

Por asuntos relacionados con deficiencias del servicio, escapes, etc., dirigirse a la oficina técnica, calle Salta 1455. Teléfono 4231.

MANUEL REINAUDI
Sucesor de
F. REINAUDI e HIJO
Fundición - Taller Mecánico
Adornos de hierro estampados.—Soldadura autógena — Funde hierro, tres veces por semana, bronce todos los días.
1341 - E. ZEBALLOS - 1351
Dep. : A. Pellegrini 3016
T. 4839—Dir. Tel. REIFLO

FARMACIA "BARCHI"
Laboratorio Químico Farmacéutico
Análisis, Esterilizaciones y Recetas
OFICINA QUIMICA a cargo de los Dres. NAVARINI y BIZET
Se despachan recetas para todas las sociedades
Esta Farmacia permanece abierta hasta la una de la noche y sigue el Servicio Nocturno
CORRIENTES esq. SANTA FE
TELEFONO 7875 ROSARIO

Sgrosso y Cia.
INTRODUCTORES en:
ALMACEN, FERRETERIA Y CORRALON
C. Correo 123 - Direc. Tel. "Sgrosso"
SAN MARTIN E ITUZAINGO
:: ROSARIO DE SANTA FE ::

Paragüería
Peletería
Optica
Fabricación y composturas
El mejor surtido y el precio más bajo
PRECIO FIJO
CASA ROSSETTI
Sarmiento 918 — U. T. 0225
ROSARIO

Molinos Estrella
ROSARIO - CARCARAÑA
Harina 000 - Tres Estrellas
ESPECIAL PARA FAMILIAS
Del Productor al Consumidor
Pida al teléfono No. 20107
REPARTO DIARIO
MAIPU Y 9 DE JULIO

Sanatorio Italiano
CLINICA CENTRAL
SANTA FE 1329 ROSARIO TELEFONO 6807
Cirugía y Medicina general, Enfermedades de señoras y partos. Vientre, estómago, intestinos, génito-urinarias, vejiga, próstata, sífilis, (inyecciones 606 y 914). Instalación completa de electricidad Rayos X.
Dr. C. Zampettini
Atiende especialmente Señoras, Partos y Cirugía en general.
CONSULTORIO PARTICULAR: Calle CORDOBA 1342

Manuel Wachs
Remates — Seguros — Hipotecas
CORDOBA 940 :—: TELEFONO 22468 :—: ROSARIO

Laboratorios y Farmacia **Puiggari**
Casa de confianza atendida personalmente por los
Doctores Puiggari y Danieri
Recomendada por los médicos por su especialidad en
Análisis, Esterilizaciones y Recetas
CORDOBA Y MITRE ABIERTA DIA Y NOCHE

BANCOS

BANCO DE ITALIA Y RIO DE LA PLATA. — Unico representante del Ro. TESORO Italiano y del Banco di Napoli Agente financiero del Gobierno de la Provincia de Entre Ríos, según Leyes No. 2712 de 20 de Enero de 1903.

Casa Central: Bmé. MITRE 431 al 459.— Buenos Aires.

SE ABONA

	Legal	Liras
Cunta corriente		1 %
A plazo de 30 días . . .	1 ½ %	—
A plazo de 60 días . . .	2 %	—
A plazo de 90 días . . .	3 %	2 ½ %
A plazo de 180 días . . .	3 ½ %	2 ½ %
A plazo de 360 días . . .	4 %	3 ½ %
Caja de ahorro hasta $ 20.000	4 %	

El Banco expide cartas de crédito, vende giros y transferencias por cable de y a pueblos de Itala, así como sobre Londres, París, Madrd, Nueva York, etc. También sobre Brasil, Chile, Paraguay y República del Uruguay.

Remite remesas al cobro y emite giros sobre todas las sucursales del Banco de la Nación Argentina.

El Banco trata en general todas las operaciones bancarias.

Hugo Roselli, gerente

BANCO MUNICIPAL DE PRESTAMOS Y CAJA DE AHORROS. — Casa Central: SARMIENTO 1350. — Horario: 11 a 17. Sábados 8 a 12. Sucursal No. 1: SALTA 3041. Horario: 9 a 12 y 14 a 17, Sábados: de 8 a 12.

Se conceden prestamos desde un peso hasta cualquier cantidad sobre alhajas, muebles, armas, objetos de arte, géneros, ropa y todo lo que represente algún valor. Los préstamos prendarios mayores de 20000 pesos se conceden al 10 o|o anual de interés. Los mayores de 5000 pesos, convencional.

Se acuerdan créditos a comerciantes, profesionales y empleados en general. Los mayores de 1000 pesos a interés de 7 o|o.

ABONA:

En Caja de Ahorros	4 ½ %
En cuenta corriente	2 %
En plazo fijo de un año . . .	5 ½ %

HORACIO PASCUAL, gerente

BANCO EL HOGAR ARGENTINO — Capital y reservas: $ 60.000.000 m|n.— Construcciones en terrenos propiedad del Banco a gusto de los interesados, pagaderas en 117, 169, 189 y 235 mensualidades.

Préstamos hipotecarios y para construcciones pagaderos en 189 mensualidades y de uno a cinco años.

Caja de ahorros. — Abona el 6 % de interés anual, capitalizando trimestralmente.

Suc. Rosario: SANTA FE y Gral. MITRE

EL GERENTE.

BANCO ESCOLAR ARGENTINO DEL ROSARIO. — Calle Rioja esq. Gral. Mitre

Edificios escolares de propiedad del Banco: Bvard. Oroño esquina Santa Fe y Av Alberdi y calle 10 del Arroyito.

El Banco recbe depósitos en cuenta corrientes, en caja de ahorros y plazo fijo. Efectúa descuentos y préstamos con amortizaciones, atendiendo con preferencia las operaciones más pequeñas.

Facilita alcancias de ahorro en las que admite depósitos desde cinco centavos.

Horas de despacho: de 11 a 16.
Sábados: de 11 a 13.

Bartolomé Morra
Remates, Comisiones e Hipotecas
Salta 1656 Rosario

G. PESSAN y Cía.
CEREALES
BOLSAS VACIAS
Sección compras:
SANTA FE 951 — ROSARIO

Echeverría & Morcillo
Dep. 1044 - MAIPU - 1050
ROSARIO DE SANTA FE

Alambres de todos los números y clases.—Aceites minerales en todos los envases.—Cabo cáñamo sisal, cairo, manila y de acero.—Cemento Portland.—Cocinas económicas.—Fluido "Tucker", el mejor antisárnico desinfectante.—Carburo de calcio granulado y en piedra.—Hilos derechos y torcidos al revés, para todos los usos.—Loonas blancas de algodón y de color para toldos.—Lonas para parvas, todas las clases.—Ferretería, Pinturería, Artículos Navales,

Carbón de fragua, etc.

CAJON ¡ EL TERROR DE LOS RATEROS !

PROFESIONALES

Dr. MARCELINO CAMPAÑA
Especialidad en enfermedades de corazón y estómago. — Atiende de 8 a 11 y de 1 a 4
Bvard. Oroño 1123 — ROSARIO

Dr. Fco, JAVIER PEREZ
Profesor de la Facultad de Medicina, Cirujano especialista en Nariz, Oído y Garganta. Ex asistente de las clínicas de París, Berlín y Viena. — Consultas: Lunes, Miércoles y Viernes de 10 a 12. Tarde todos los días de 3 a 6.
LAPRIDA 885 ROSARIO

Dr. LEON ABRAMOF
MEDICO CIRUJANO
Tratamiento de Ulceras y Hemorroides. Consultas de 14 a 16.
SALTA 2098 Teléfono 6446

Dr. JUAN B. PESENTI
MEDICO
CALLE SAN LUIS No. 1665 — ROSARIO

Dr. ROBERTO SIQUOT
ESPECIALISTA EN NINOS
Córdoba 1983 Teléfono 0727

Dr. JOSE VARELA SILVEYRA
MEDICO
AV. PELLEGRINI 1838 Teléfono 5014

CIRUJANO
Dr. JOSE ABALOS
Hombres, mujeres y niños. Atiende en el Palace Sanatorio
BOULEVARD OROÑO 450 ROSARIO

Dr. DUILIO GARIBALDI
DENTISTA-CIRUJANO
SAN LORENZO 1276 Teléfono 3418

M. KIBLISKY MIJELMAN
DENTISTA
DE SALTA Y B. OROÑO SE TRASLADO: SALTA 2132

FERMIN LEJARZA
FERNANDO LEJARZA MACHAIN
Abogados
Estudio: Sarmiento No. 722, 1er. piso (Palacio Fuentes)
Teléfono 4511 — Rosario

Dr. GERARDO COSTANTI
ABOGADO
SANTA FE 1724 Teléfono 8318

Dr. DANIEL BOSANO ANSALDO
ABOGADO
Estudio: Córdoba 757. Tel. 3339.
Particular: Italia 530. Tel. 21942— Rosario.

Dr. VICTOR PESENTI
ABOGADO
E. C. ZEBALLOS 2039 Teléfono 5469

Dr, LUIS MARIA MATTOS
ABOGADO
MORENO Y GENERAL LOPEZ

Doctor ALFREDO ARFINI
ABOGADO
CORDOBA 2077 Teléfono 6853

Dres. JOSE y MARIO ANTELO
ABOGADOS
NESTOR A. ANTELO
PROCURADOR TITULAR
CORDOBA 1336 Teléfono 7173

Dr. JUAN DIEZ DE ANDINO
ABOGADO
PARAGUAY 674 Teléfono 0593

Dr. MANLIO ARDIGO
ABOGADO
Santa Fe 1030 Rosario

Dr. CARLOS G. COLOMBRES
ABOGADO
CORDOBA 1120 Teléfono 6261

Doctores ALCIDES y ALEJANDRO GRECA
ABOGADOS
ARMANDO H. CERRUTTI
PROCURADOR TITULAR
Han instalado su estudio
Calle CORDOBA 2081 Tel. 3842—Rosario
Representantes en: Buenos Aires, Santa Fe, Crdoba, Mendoza, San Nicolás, La Plata y Mercedes

Dr. ELIAS F. NIRICH
ABOGADO
SARMIENTO 660 Teléfono 7982

Dr. RICARDO A. ORTIZ
ABOGADO
SAN LORENZO 1516 ROSARIO

Dr, IRENEO COSSOVICH
Abogado
San Lorenzo 1149
Teléfonos: Estudio 22576, Particular 0171

MANUEL A. FERNANDEZ
ABOGADO
URQUIZA 1915 Teléfono 0521

Dr. ATILIO F. DANERI
ABOGADO
SANTA FE 947 ROSARIO

Dr. LUIS A, GOMEZ
ABOGADO
SANTA FE 1744 Teléfono 7438

SANGUINETTI Y ADELARDO
ESCRIBANOS
LAPRIDA Y RIOJA Teléfono 4588

ANTENOR GOMEZ
ESCRIBANO
SANTA FE 947 ROSARIO

SALCEDO Y BRAGAGNOLO
ESCRIBANOS
SAN LORENZO 1195 Teléfono 4661

ANDRES CAPUTI
PROCURADOR
TELEFONO 4253 — LAPRIDA No. 1060

Sres. EDUARDO y RICARDO PAGANINI
ESCRIBANOS
CORDOBA 1132 Teléfono 4480

JULIO A. NOBLE
INGENIERO CIVIL
CORRIENTES 633 U. T. 0192, RETIRO
CAPITAL FEDERAL

JUAN TRABA
PROCURADOR Y CALIGRAFO
SANTA FE 1744 Teléfono 23220

ALEJANDRO YULITA
PROCURADOR TITULAR Y REMATADOR MATRICULADO
Ofrece sus servicos profesionales. — Estudio: BALCARCE 637 U. T. 2988

PARTERAS

MARTA R. DE RUMANI
PARTOS
Consultas de 16 a 18
ITALIA 445 Teléfono 6971

INGENIEROS

SACCONE y Cía,
INGENIEROS CONSTRUCTORES
RIOJA 698 Teléfono 24323

LUIS VERA
TECNICO NACIONAL
Construcciones, planos - proyectos, dirección de obras, catastros - peritajes.
1o. de Mayo 1602. Teléf. 22361

REMATADORES

DOMINGO BARRACO
SUC. BARRACO Hnos.
Remates y Comisiones
SAN MARTIN 585 Teléfono 4298

J. M. VILA ORTIZ
REMATES Y COMISIONES
CORDOBA 920 Teléfono 6924

RICARDO A. SIVORI
Fábrica de Refrescos y Aguas Gaseosas
DORREGO No. 170 -- ROSARIO

SANTA FE

ESTUDIO JURIDICO
Dres. ROMEO E. y JULIO CESAR BONAZZOLA
ABOGADOS
CATAMARCA 155—ESTE SANTA FE

Dres. RAZZORI Y FERRARIS
ABOGADOS
SAN MARTIN 567 :: SANTA FE

DIENTES FLOJOS
Ultimo sistema tratamiento dental
Dr. **MILLER**
DENTISTA
SANTA FE 1221 U. T. 4080

TOMEN CAFE Y CHOCOLATE
La Preferida
Se recomienda solo

es el mejor
Alcohol Puro

Alcohol "COLOMBRES"

La última reunion de la temporada de verano se efectuó ayer en el Hipódromo Independencia

La cátedra tuvo uno de sus días mas desacertados, pues ganó un solo favorito.-Salieron de perdedores Raá y Carpincho

VIOLENTA ESTUVO A PUNTO DE PRODUCIR UN GRAN BATACAZO

Poco faltó para que en la segunda carrera se produjera uno de esos batacazos que hacen época, pudiendo haber sido la encargada de producirlo Violenta, la que entró segunda a poco más de un cuerpo y medio.

La pupila de C. Tonolis solo contó con 17 ganadores y 18 placés y de ganar hubiera repartido entre sus pocos partidarios la friolera de pesos 435,80 por cada boleto a ganador. El placé pagado por la hija de Tullibardini, pesos 61,80, fué el sport más elevado que se registrara en la reunión de ayer.

GOMEZ CRUZO CON AROMO EN LA RECTA

Frente a las primeras tribunas de socios el caballo Aromo que venía corriendo bastante abierto, fué echado para adentro por su piloto, cruzando a Comandante Franco y Gamine que venían corriendo de ese lado. El pupilo de S. T. Gómez no molestó a los competidores que cruzara, pero no obstante se hizo con ello acreedor a una pena, según las recientes disposiciones de la C. de Carreras, por las cuales no se permite a ningún jockey perder la línea en el derecho final.

A Gómez que fué el piloto de la infracción, no se le aplicó ninguna multa, por lo que parece que no están en vigencia las resoluciones tomadas recientemente por la Comisión de Carreras.

OTRO MES DE SUSPENSION A GRIGERA

Parece que P. L. Grigera esta dispuesto a batir el record de las suspensiones, pues en estos últimos tiempos se está haciendo acreedor a ellas con harta frecuencia, lo que es bastante alarmante.

Ayer al largar la cuarta carrera Grigera propinó a sus colegas con su cabalgadura un violento pechon, dejando a varios de estos bastante mal parados, por lo cual el Comisariato resolvió castigarlo con un mes de suspensión.

LOS QUE NO CORRIERON

Primera carrera. — Corrieron todos.

Segunda carrera. — Celtibera, Lacónica, ¡Jau!, Cecilia, Maleza y Nuit de Chine.

Tercera carrera. — Académico, Crank, Dorotec, Etcétera y Príncipe Azul.

Cuarta carrera. — Charming Boy, Maynumbí, Suspiro y Cortafierro.

Quinta carrera. — Corrieron todos.

Sexta carrera. — Barrote, Galera, Opiparo, Superba y Es Decente.

Séptima carrera. — Soler, Chicory, Alpataco II y Magnate.

COLONOS

VENDO en BANDERA

F. C. C. A.

La mejor zona de Santiago del Estero, 600 HECTAREAS

a 1 y 3 leguas de estación, campo virgen, alto, parejo, sin desperdicio, con agua dulce garantida entre 5 y 7 metros, rodeado de colonia nueva y floreciente. Existen en la zona más de 30.000 hectáreas cultivadas con lino, maiz, trigo y alfalfa, habiendo este año cosecha de gran rendimiento.

Por precio, plano y demas detalles, dirigirse a su propietario Sr. JOSE CURTO, calle Santa Fe 826, Rosario.

TRISTAN TOLEDO

Compositor de Justificada, la que se impuso en la prueba inicial, pagando un buen sport, el que en su gran mayoría pasó a los bolsillos de sus allegados que eran los únicos que estaban al tanto lo mucho que andaba en privado

PASTOR GHIGLIOTTI EXPLICO LA PERFORMANCE DE RUE ROYALE

Corrida que fué la sexta carrera se llamó al recinto del Comisariato al competidor Pastor Ghigliotti, para que explicara la performance contradictoria de su pupila Rue Royale habiendo dicho este que en la carrera anterior no había podido ser exigida por su piloto y que debido a un olvido involuntario no se había presentado a la Comisión.

Esta explicación de Ghigliotti satisfizo al Comisariato habiéndosele no obstante prevenido que en lo sucesivo dicha yegua debe ofrecer más regularidad en sus performances.

En lo que a nosotros respecta, pensamos como el público que con la hija de Melik hubo maniobra dolosa.

CON TABI HICIERON LA GRAN TRAGADA LOS DE LA ECURIE "CANTON"

Casella, como Ghigliotti, podrán alegar muy buenas razones para justificar la performance completamente contradictoria de su pupila Tabi, pero no convencerá a muchos, pues hay en todos los aficionados el convencimiento de que con esta yegua se ha maniobrado, habiéndosele hecho correr recientemente solo para probarla y despistar a los aficionados.

Ayer Tabi ganó de punta a punta llegando con suma holgura, demostrando ser muy superior a lo que aparantara cuando, en su anterior presentación, no figuró contra Bearnais en 1'40 2|5.

Con esta performance de la hija de Tasabera, su compositor entra a pertener al círculo de los entraîneurs poco convenientes a la cátedra.

CEFIRO NO DEBIO CORRER AYER

Hizo ayerel deslucido papel que era de prever, este hijo de Cabaret, quien ya había demostrado en sus últimas presentaciones que su estado en sus últimas presentaciones que su estado, había había decaído, por estar muy carrereado. En un apronte al que fué sometido en la mañana del sábado, Céfiro demostró que no se encontraba en condiciones de correr el domingo con probabilidades de éxito, habiéndose dicho que por ello no sería de la partida, cosa que nosotros informamos. Pero Alvarez decidió que su pupilo corriera, y como era dado prever, Céfiro hizo un gran papelón.

El defensor de la ecurie "René" ha evolucionado en estos últimos tiempos muy favorablemente y si se le diera un descanso para recuperar sus gastadas fuerzas, no sería de extrañar que al reprisar ganara; de lo contrario solo se logrará acobardarlo.

Empresa de Construcciones

Rossi e hijo

Av. de Mayo 760
U. T. 8380 Riv.
T. T. No. 314
Buenos Aires

Córdoba 826
U. T. N. 33683
T. T. No. 302
ROSARIO

Justificada ganó de punta a punta la primera carrera

Empezaron la tarde con mala fortuna los aficionados, pues contra los cálculos de la mayoría correspondió el triunfo a Justificada, la que había sido cotizada en último término. La pupila de Toledo tomo la punta al alzarse la cinta, no abandonando ese puesto hasta transpones el disco.

Idalia que escoltó durante todo el tiro a la hija de Justiciera, entró segunda a un cuerpo, pudiendo haber mejorado esta performance, de no mediar el hecho de que su piloto estuvo poco féliz en la dirección que le diera.

Esfinge llegó tercera, correspondiendo el último puesto a la favorita Bravura, la que corrió abierta todo el tiro.

A la tordilla Raá correspondió el triunfo en la segunda carrera

Trece potrancas cumplieron su anotación en la segunda carrera, habiendo correspondido el triunfo a Raá, la que acababa de correr bien La pupila de Petrozzini ganó en forma halagadora, habiendo repartido un buen sport el que les ha de haber servido a sus allegados para despuitarse de los muchos daños que esta les ocasionara.

A un cuérpo y medio de la ganadora entró Violencia la que repartió un buen placé entre ssu escasos partidarios.

La Martona que fuera cotizada en primer término solo alcanzó el tercer puesto mejorando en algo su reciente carrera.

Cuarta llegó Dueña, la que se comportara bastante bien, pues corrió en la punta gran parte del tiro.

El último puesto del marcador fué ocupado por Humareda.

Carpincho se impuso en la tercera carrera con bastante facilidad

A pesar de su reciente fracaso fué ungido favorito, Carpincho, el que esta vez respondió logrando la meta en punta con bastante facilidad. El pupilo de Morales corrio muy bien demostrando encontrarse en plena forma por lo que es posible que en cuanto vuelva ha ser de la partida alcance una nueva victoria.

Monetary fué bastante sostenido en las apuestas, habiendo respondido en parte alcanzando el segundo puesto. Este caballo anda corriendo mu bien, por lo que debe ganar pronto su primera carrera.

El tercer puesto en la llegada fué ocupado por Jaleito, quien atropelló muy tarde.

Minegro con el que según se dijo, se corrían una rumbeada, llegó cuarto, habiendo corrido discretamente.

El quinto puesto lo ocupó Branco el que a pesar de largar en la punta no se distinguió mayormente.

Nuestro favorito Aromo se adjudicó el premio "Utrech"

En la cuarta carrera se adjudicó la victoria, nuestro favorito Aromo, respondiendo a su reciente carrera. El descendiente de Changüí se encuentra en la actualidad muy bien y como es animal que responde de bien debe imponerse cuando vuelva a ser presentado.

Comandante Franco, que fuera muy descuidado en las opuestas, hizo mejor carrera de la que de él se esperaba, habiendo entrado segundo. El descendiente de Mojinete anda repuntando mucho por lo que es muy posible que pronto logre un triunfo.

La favorita Gamille llegó tercera habiendo parecido que ha decaído algo, pues al final se venia quedando.

Cuarto llegó Pigüe y quinto Ipona.

Tabi que acababa de fracasar ganó de una hebra el premio "Yago"

En la condicional de quinta hora sufrió un nuevo traspies la cátedra pues fallaron los más sostenidos en las apuestas, habiendo salido airosa Tabi la que en su anterior presentación fracasará completamente La defensora de la ecurie "Canton", tomó la punta al alzarse la cinta, habiendo mantenido esa colocasión hasta transponer el disco.

A un cuerpo y medio de la ganadora entró Doña Robustiana, habiendo mejorado en mucho su anterior performance, debido a que el tiro de la carrera le resultó favorable.

Caporal del que se esperaba una gran carrera, volvió a fracasar habiendo alcanzado solo el tercer puesto.

Cuarto entró Cronwell y quinta Pedigüeña, habiendo actuado ambos en forma mediocre.

En el handicap de velocidad se impuso por un pescuezo Rue Royale

La pupila de Guigliotti que recientemente fracasara por ir muy pesada, logró imponerse por un pescuezo. Esta yegua es muy regular y ligera, por lo que mientras no le toque cargar mucho plomo debe realizar buenas performances.

Pontón hizo muy buena carrera, entrando a un pescuezo del ganador. Este pupilo de Ferro anda mejorando mucho, por lo que si sigue en este tren muy pronto debe ganar.

El tercer puesto fué ocupado por Alouette, la que al final sintió el peso de los muchos kilos que cargaba.

Michigan no repitió su reciente carrera, pues solo ocupó el cuarto puesto.

Quinto a bastante distancia entró Malayo el que largó parado.

En la carrera del desquite se le dió a la cátedra el tiro de gracia

En la mal llamada carrera del desquite, sufrió la cátedra un rudo mandoble, ocasionada por la victoria de Agua Blanca, que no mereció confianza, en virtud de su anterior campaña en esta. La pupila de de la Mata ha evolucionado muy favorablemente en estos últimos tiempos, habiendo hecho ayer una carrera de primer orden, la que de ser repetida en su próxima presentación ha de valerle otra victoria.

Segundo se clasificó Muguet el que corrió tercero casi todo el tiro, habiendo atropellado con muchos bríos al final. Este caballo anda repuntando mucho, por lo que dentro de poco debe reedictar alguno de sus triunfos.

Tercero entró Halcón, el que durante gran parte del tiro escoltó a la ganadora, habiendo perdido esa colocación, poco después de entrar al derecho.

Cuarto llegó Lázaro y quinto Céfiro.

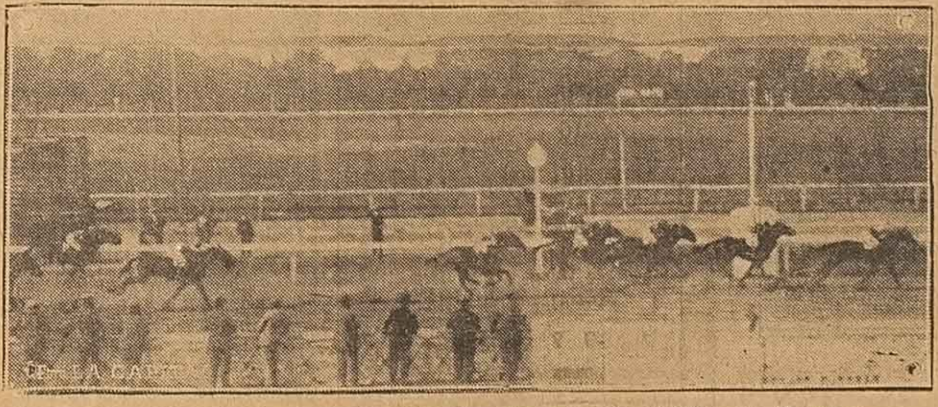

Llegada de la 3a. carrer a, 1o. Carpincho; 2o. Monetary; 3o. Jaleito; 4o. Minegro

LOS GANADORES

Primera carrera—

Justificada, 49 kilos, alazana, por Vadarkablar en Justiciera, del stud "El Purrete", jockey M. A. Robles. Compositor T. C. Toledo. Ganada de punta a punta por 1 cuerpo en 1'39 y 1|2.

Segunda carrera—

Raa, tordilla, 3 años, 55 kilos, por Remanso en Alece Maud, del stud "El Martirio", jockey H. Mansillo. Compositor Vicente Petrozzini. Ganada por uno y tres cuartos de cuerpo en 1'21" 1|5.

Tercera carrera—

Carpincho, alazán, tres años, por Don Dinero en Corona, del Stud "Elena", jockey M. Artigas. Compositor M. Morales. Ganada por un cuerpo en 1'41" 2|5.

Cuarta carrera—

Arome, zaino, 5 años, por "Changüí en Queen of Theba, del stud "Los Aromos", jockey A. A. Gómez. Compositor S. T. Gómez. Ganada por 1 y 1|2 cuerpo en 1'14" y 1|2.

Quinta carrera—

Tabi, zaina, 3 años, por Saint Wolf y Tesaberá, del stud "Cantón", jockey P. L. Grigera. Compositor P. Casella. Ganada de punta a punta por 1 y 1|4, en 1'59" 4|5.

Sexta carrera—

Rué Royale, alazana, 4 años, por Melik en Melfort, del stud "Tanglefoot", jockey E. Medina. Compositor Pastor Ghigliotti. Ganada por un pescuezo en 1'19" 1|5.

Séptima carrera—

Agua Blanca, zaina, tres años, 40 kilos, por Sangre Azul II en Avecilla, del stud "Asturiana", jockey M. de la Mata (h.). Compositor M. de la Mata.

Dr. E. Argonz

Profesor de la Facultad

Partos y Señoras

Paraguay 634 — Teléf. 6363

CITACION A LOS JOCKEYS Y APRENDICES

La Comisión ha citado a todos los jockeys y aprendices para que se presenten el próximo jueves a las 17 horas, en el local del Jockey Club. Córdoba 875, con el objeto de hacerles ciertas prevenciones.

¿QUE LE PASO A JURISPRUDENCIA?

La actuación de la pupila de Alvarez fué sencillamente pésima, no habiendo logrado ni el último puesto del marcador, llegando rezagada delante de sólo dos de sus competidores. Es muy extraño el comportamiento de esta yegua, sobre todo porque ayer fué uno de los días que menos se gastó en las cintas y aún más, le tocó una suelta no del todo desfavorable.

Habrá sentido Jurisprudencia sus recientes carreras o no se fueron a los papeles con ella?

VICENTE PETROZZINI

Ayer don Vicente cortó en parte la mala racha, ganando la segunda carrera con su pupila Raá. Los otros pupilos solo le proporcionaron amarguras, siendo la mayor el fracaso de Distinguido, el que como se sabe es su crédito

ORIGEN DE LOS PRODUCTOS ANOTADOS EN LA REUNION PROXIMA

FUEGUINA, por Sir Knight y CHIQUILINA II, por Silén.

RECLUSA, por Sangre y Fuego y Hermione II por Le Samaritain.

NARIERA, por Volta y Marmilina por Rio Uruguay.

AFRICANA III, por Conjurado e Idria por Afriander.

SELECCION, por Mont Blanc y Biyuya II por Arcole.

ASTA, por Leteo y Azucarada por Sangre II.

HUESTE, por Preámbulo y Weather por First Water.

BURIDA, por Volta y Burga por Bruid.

ESPECTRO, por All Eyes y Dolly II por Ormicant.

DESALMADO, por Sangre y Fuego y Sifuera por Silén.

SIN PECAR, por Doret y Sin Igual por Calesbour.

BELICO, por Cabaret y Anita III por Clermont.

CABILDO, por Cabaret y Deauville por Craganour.

BEBEDOR, por Calsmbour y Babicha por Mimic.

JIRON, por Klingsor y Jipi Japa por Blue Beat.

SALVARROPA, por General Brusiloff y Salvaguardia, por Fulmen.

OPORTO, por Lobezno y Oferta por Don Dinero.

ARIELINA, por Cabo Oribe y Merit, por Sefista.

INSCRIPCIONES PARA LA REUNION PROXIMA

Premio "Aplodoro" (1921) — 1.600 metros: Latón, Veterano, Rancho, Marianella, Minegro Novación, Tamerlán, Branco Príncipe zul, Calquín, Edith, Fiscal, Grossiere, Susto tras Susto, El Inca, Jaleito, Humareda, Monetary, Lacónica. Académico, Dulcamara.

Premio "Seguro", (1922) — 1000 metros: Arielina, Fueguina, Relusa, Marimba, Africana II, Selección, Asta, Hueste, Burilada.

Premio "Gleam" (1923) — 1000 metros: Espectro, Desalmado, Sin Pegar, Bélico, Cabildo, Bebedor, Jirón, Salvarropa, Oporto.

Premio "Fantia Latour" (1924) —1300 metros: Que Nene, Renacuajo, Sporter, Tabi, Báltico. Malabar. Silenciosa, Comadreja, Lesbos. Lord Goring, El Talero, Monetary, Marangoré. Doña Robustiana, Guerrilla, Cromwell.

Premio "Apertura" — 2000 metros: (Ratificarión). Ferrol, Comisario, Agil, Andrajo, Que Boladal, Mensonge. Cocoly. Mal Bicho. Buen Sabor. Animoso. Estoque, Anzuelo. Cacique, Alouette.

Premio "Enamorada" (1925) — 1900 metros: Bastías, Animoso, Agua Blanca, Don Raúl, Caporal. Buen Sabor, Doña Robustiana, Cacique, Esfinge.

Premio "Ayelo" (1926) — 1200 metros: Malayo, Kalifa, Superba, Menta, Histórica Báltico. Aromo. Opiparo, Gironda, Terremoto. Michigan, Moretón, Fortacho. Justificada. Rue Royale. Alouette.

Premio "Lincolén" (1927) — 2500 metros: Bastías, Copain, Radiosa, Tarn, Don Raúl. Andrajo. Comisario, Cocoly. Lázaro. Mal Bicho, Fariñera, Hila, Chicory, Golden Pip. Juguetón. Fangal.

Dr. PEREZ CARLEVARO

Profesor Titular de la Facultad de Medicina

Enfermedades de SEÑORAS

Curaciones eléctricas evitando operaciones, matriz vejiga ovario, esterilidad, etc.

Italia 721 de 2 a 6 Teléf. 23188

Nov. 24 pte.

JALEITO FUE MAL CORRIDO POR GONZALEZ

Este aprendiz tiene sus días buenos, pero desgraciadamente, estos son los menos. Ayer por ejemplo actuó muy mal, debiéndose en gran parte el fracaso de Jaleito a la poco sensata dirección que le diera.

El hijo de Jalea atropelló demasiado tarde, debiéndose a ello el que entrara bastante lejos del ganador. En cuanto sea presentado nuevamente y le toque un piloto hábil, debe conquistar su primera victoria, pues, luce gran estado y anda mucho.

LA BOLETEADA

Se vendieron ayer entre ganador y placé 55.612 boletos, suma que se descompone de la siguiente manera:

Primera carrera: 2.628 ganadores y 917 placé.

Segunda carrera: 4.111 ganadores y 2.909 placé.

Tercera carrera: 4.971 ganadores, y 3.141 placé.

Cuarta carrera: 5.208 ganadores y 2.939 placé.

Quinta carrera 6.484 ganadores, y 2.898 placé.

Sexta carrera: 6.372 ganadores, y 2.534 placé.

Séptima carrera: 7.567 ganadores, y 2.933 placé.

A MEDINA LO MULTARON EN DOSCIENTOS PESOS

Medina ganó la 6a. carrera por ello no le resultó muy provechoso, pues la comisión que ese triunfó le aportó no alcanza para pagar la multa que el Comisariato le impuso por perder su línea en el derecho final, molestando la libre acción de Alouette.

De descientos pesos ha sido la multa aplicada a Medina, suma esta muy elevada que ha de dolerle mucho, sobre todo ahora que sus triunfos no menudean, pero no tendrá más remedio que apechugar, pues fué justamente aplicada.

MI NEGRO CORRIO CON COLORES PRESTADOS

El debutante Minegro no corrió con los colores de su ecurie, previa autorización del Comisariato y multa de veinticinco pesos.

Con este potrilo, según se dijo, se corrían los del stud "José Luis" una gran fija, la que pareció que se les haría, por la desenvuelta manera con que tomó la punta poco después de estar el lote en carrera. Pero al final el hijo de The Phanther, se achicó, habiendo alcanzado solo el cuarto, sin ganar siquiera para pagar la multa que se le aplicara por correr con colores prestados.

Este animal debe ser tenido en cuenta cuando le toque actuar en un tiro corto, pues ha demostrado ser bastante bueno.

TUBERCULOSIS

BRONQUITIS - ASMA

Enflaquecimiento, vómitos de sangre, tos, catarros, Rayos X. — Doctor Loza, médico especialista. — Montevideo 836 De 3 a 5.

Nov. 24 pte.

CLINICA MEDICA

DORREGO esq. RIOJA

Pulmón
Estómago
Intestino
Hemorroides
Reumatismo

RESERVADO para
Veréreas
Sífilis
Piel
606 y 914 a $ 5.—
Bismuto y Mercurio a $ 1.—
Reacción Wassermann (Gratis)

CONSULTAS y CURACIONES $ 1.—

Consultas de 10-12 - 16-18

Curaciones de 8 a 22

HELADOS YORK

Servicio Rápido para familia.— Se atiende pedido por teléfono desde 5 Helados, sin aumento de precio

PRESIDENTE ROCA 1680

TELEFONO 21857

ACTIVIDADES DEPORTIVAS

El Club Rosario Central ha levantado la cuota de ingreso

UNA BUENA QPORTUNIDAD

Los aficionados al deporte del football están de parabienes con una medida adoptada por los dirigentes del Club Rosario Central.

En efecto se ha resuelto levantar la cuota de ingreso a la institución durante el mes de Marzo y es esta una oportunidad que los aficionados no deben dejar pasar por alto.

El Club Rosario Central es sin duda una de las instituciones de primer término en el ambiente de la provincia y se halla en una situación de franco progreso. Su campo de juego es uno de los más completos hallándose actualmente entregados a la construcción de las tribunas oficiales que significarán una ventaja de importancia para los asociados, ya que el campo de juego de Arroyito será sin duda uno de los escenarios de los partidos de más importancia en el campeonato que se iniciará en breve. Posee también el estadio auriazul, canchas de lawn tennis, basket-ball, un ring de boxeo y amplio jardín de niños que lo hacen uno de los más cómodos de la ciudad.

IBAÑEZ VOLVIO A NACIONAL

Y Ferrante?

El público conoce las incidencias que motivó el retiro del arquero Ibañez de la primera división del Club Nacional, el que fué reemplazado con gran eficiencia en los partidos restantes de la temporada por el jugador Ferrante.

IBAÑEZ

El sábado Ibáñez, firmó nuevamente por el Club Nacional volviendo así a defender su vala en la próxima season. Ahora nosotros preguntamos, ¿y Ferrante? Se trata de un buen elemento que no merece ser olvidado y debe dársele el puesto que le corresponde en primera división. Su actuación no ha sido en ningún momento inferior al reemplazado y como en Nacional seguramente se le dará ahora libertad de acción puede ser el guardavalla indicado para un club de esta ciudad al que le falte llenar tan importante puesto.

NEWELL'S OLD BOYS ACLARA

Deudas con la Liga Rosarina

Habiendo aparecido en un diario de la mañana una noticia en la cual se hace aparecer a todos los clubs afiliados como deudores de la Liga Rosarina de Football, la secretaría del Club Newell's Old Boys nos pide que rectifiquemos la noticia.

En efecto, la institución del Parque Independencia no se halla en deuda con la Liga, pues ni tan siquiera ha retirado el dinero que le correspondía como préstamo extraordinario.

Aclarado.

FIRMARON POR TERCERA DIVISION

Pero es casi seguro que jueguen en la primera

Nacional ha hecho firmar el sábado a buen número de elementos. A más de los que anunciamos en otro lugar de esta página, lo hicieron Federico Mazuelli, Victorino Revilla, Pedro Poy y Martín Revilla, quienes registraron su firma en tercera división.

Sin embargo, es muy fácil que la mayoría actúe en la división privilegiada.

SPARTA Y NACIONAL JUEGAN EL 4 DE MARZO

A beneficio de la escuela 9 de Julio de Arroyito

Los clubs Nacional y Sparta iniciarán su actuación en la temporada cercana con un partido que jugarán el domingo en el field de los primeros. El producto de este match que ha de despertar sumo interés, estará destinado a la escuela 9 de Julio de Arroyito.

Se ha logrado la donación de una copa y 11 medallas de oro que se disputarán en este encuentro.

PARA LOS SANTAFECINOS

Dice "La Opinión" de Rafaela, bajo el título de "Sorpresa Extraña":

"Los dirigentes del fútbol santafecino tan listos al principio de la temporada en "espiantarle" los jugadores a los clubs de Rafaela, pues se llevaron entre "pito y flauta" una docena, se muestran asombrados que en la actual los dirigentes rosarinos repitan con ellos el mismo "plato".

Tanta ingenuidad causa sorpresa, por cuanto estos señores del fútbol santafecino debieron tener presente que iniciar el ambiente era peligroso y ahora ya es tarde: a lo sumo con su actitud "cordial" de no conceder pase a ningún precio, entrarán en ridiculeces.

No somos partidarios del profesionalismo encubierto, pero escribimos estas líneas porque nos causa sorpresa extraña la consigna de los "hinchas" santafecinos de no darle pase a ningún jugador que lo solicite para cualquier punto de la república.

EL APOSTOL DE LA EDUCACION FISICA

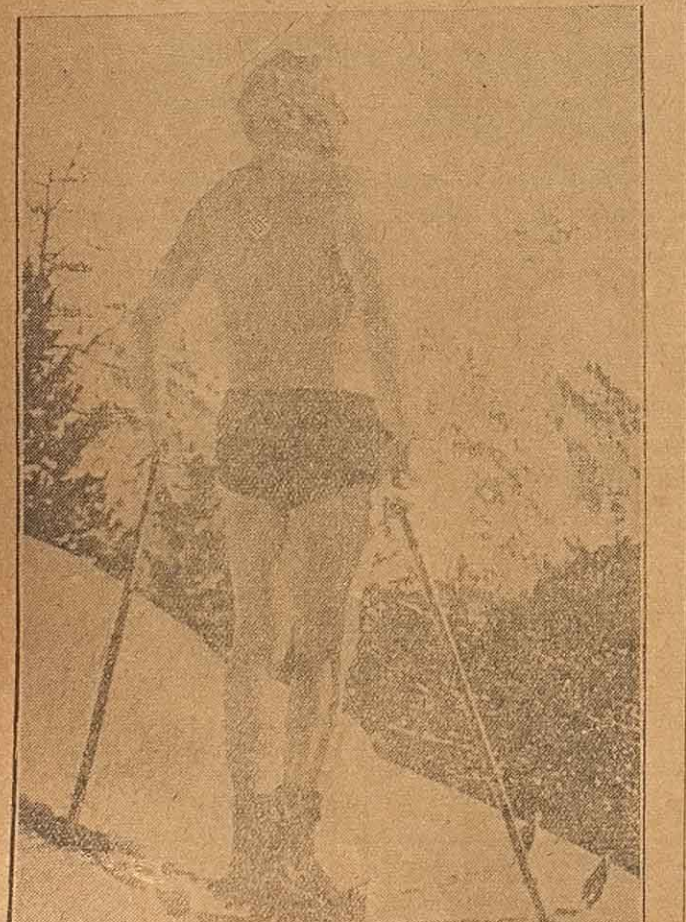

J. P. MULLER, que a pesar de su edad—cuenta ya 60 años—se mantiene con el vigor de los tiempos juveniles gracias a los ejercicios físicos que practica diariamente con gran cariño. El grabado muestra a Muller practicando un sport de invierno en la montañas de Suiza

El retiro del Dr. Adrian Becar Varela y el football del interior

El anuncio del retiro del Dr. Adrián Becar Varela de la presidencia del football nacional, ha tenido la virtud de provocar una serie de comentarios a base de su labor en el cargo máximo en nueve años de gobierno.

La opinión se halla dividida en dos bandos, aunque en la prensa de la Capital Federal prima uno de ellos netamente favorable al dimitente. Es harto sabido que esa prensa porteña a pesar de sus protestas de adhesión al football de tierra adentro, salvo muy escasas ocasiones, ha sido su mayor enemigo tratando siempre de imponer sus favoritos. No nos olvidemos del famoso caso Irurieta, que resultó ser el bluff más grande del football argentino.

Esa mayoría en largos comentarios se laménta del retiro tomándolo poco menos que como una desgracia nacional. No compartimos esta opinión y más aun, aseguramos que a nuestro entender el Dr. Becar Varela imponiendo una tiranía como la que existe, erigiéndose en amo y señor dle football argentino, ha sido el mál más grande que puede registrarse en la historia del popular deporte del país. Unicamente Dos Reis si hubiera llegado a la posición de Becar Varela, podría haber hecho cosas peores.

Antes de entrar más en el asunto debemos dejar constancia que aun ignoramos con certeza la verdad del retiro. No sería nada difícil que fuera una de las maniobras de los satélites del "superhombre" para provocar una nueva demostración de servilismo de algunas instituciones. Los doctores Castiglione abundan en el ambiente.

Vemos ahora qué es lo que ha hecho el doctor Becar Varela. Invitamos a todos esos colegas que lamentan su retiro y hablan de la "gran obra realizada", a que concreten. Nosotros por nuestra parte nos vamos a contestar en parte, y acusamos:

El doctor Becar Varela ha aprovechado su situación para influencias políticas y viceversa.

El doctor Becar Varela entregó a la ex Asociación Argentina a manos de la Amateurs, aprovechando la debilidad del presidente doctor Cantoni. No olvidamos que el doctor Marcelo T. de Alvear era el autor del laudo arbitral y hagamos nudos políticos para encontrar la razón de esa humillante entrega.

El doctor Becar Varela es el más formidable enemigo de las ligas del interior y estamos por decir de todo el football de las provincias.

Es indudable que ejerce sobre los dirigentes porteños y de algunas provincias un mandato musolinesco y que su voluntad ni tan siquiera admite discusión. El Consejo de la Asociación Amateurs es un simple cuerpo que sirve al "amo" para pretender disimular su tiranía.

Vemos así que las reformas que la Liga Rosarina propusiera para la Confederación Argentina a base de justicia y equidad, fueron rechazadas por orden directa del Dr. Becar Varela quien restó así al football del interior una de sus más caras aspiraciones. Las relaciones internacionales en manos de la Amateurs por sus influencias personales hacen que en el reciente Campeonato Sudamericano y ahora en el torneo olímpico el equipo sea más bien porteño que argentino a pesar de haber quedado demostrado en el C. Argentino q' en el interior había grandes jugadores, superiores a muchos de los designados para las olimpíadas. Pero había que obsequiar con un viaje a Europa a los elementos incondicionales y ante tal motivo no interesan al superhombre los valores del football nacional.

Ahora saldrá ganando el football del interior con la separación de la dirección del football nacional del peligroso personaje? Es imposible de prever. No sería nada difícil que desde afuera la influencia del doctor Adrián Becar Varela siguiese. En la elección del sucesor está la respuesta. El Dr. Pignier,, mano derecha del renunciante y el señor Bacigalupi son los candidatos. De resultar electo el primero habría variado el actor pero no la obra. No nos ilusionemos entonces y que esa incidencia sirva para acicatear el interés de las Ligas del Interior por formar un frente único contra los malos dirigentes porteños. Hoy más que nunca debemos estar unidos todos los deportistas de tierra adentro ante el cambio de jefe de lo que podríamos llamar nuestros opresores. Atención...

EN DICIEMBRE ASEGURAMOS QUE FLORINDO BEARZOTTI NO SE MOVERIA DE NEWELL'S OLD BOYS

La ratificación de su firma.

Ya en el mes de Diciembre del año pasado circularon rumores de que Florindo Bearzotti en la temporada de 1928 no prestaría su concurso enNewell's Old Boys. Con tal motivo entrevistamos una mañana en los tribunales al "León de Amberes" el que nos desmintió en absoluto la versión pidiéndonos a la vez que dijéramos que se hallaba muy cómodo en la institución rojinegra.

EL "LEON DE AMBERES"

Bearzotti como lo anunciáramos el sábado, registró su firma por Newell's Old Boys, no haciéndolo así Silvio a pesar de los rumores corrientes.

SAM WACHS

Sam Wachs, popular cronista deportivo que cuenta con generales simpatías en el ambiente, nos ha brindado la sorpresa de la noticia de su compromiso matrimonial.

Con tal motivo colegas y amigos del buen deportista preparan una demostración en su honor.

REMO

El Club de Regatas Rosario ha completado ya su material flotante

Acaban de descargarse del vapor "Mongiola", surto en nuestro puerto, dos botes para Novicios y uno para Cadetes, procedentes de la fábrica de la Ditta Ezio Carlesi, de Livorno (Italia), embarcaciones que vienen a engrosar el parque del material flotante que posee el Club del epígrafe.

Con esta adquisición la C. D. da por terminada la renovación completa y ampliación, más que suficiente, de todo su material de botes para carrera que era bastante anticuado, y es de esperar que durante varios años el Club no tenga que efectuar más desembolsos de esta naturaleza.

LAWNN TENNIS

En el partido final Adriano Zappa venció a del Castillo

En el partido llevado a cabo anteayer en las canchas del Buenos Aires Lawn Tennis Club bajo la fiscalización inmediata de la Asociación Argentina entre los finalistas del torneo eliminatorio, Adriano Zappa y Lucilo Castillo, se impuso el primero en una lucha no muy reñida pero sí llena de bonitas incidencias.

En los cuatro sets disputados, el aficionado vencedor demostró encontrarse en muy buenas condiciones lo que hace prever un lucido desempeño al lado de los conocidos players sudamericanos Ronald Boyd Guillermo Robson, Carlos Morea, y Héctor Cattaruzza que deberán partir a mediados de marzo para Europa en representación de nuestro país.

El primer partido, según el sorteo practicado por la Asociación de Lawn Tennis de Francia para la copa Davis, deberán sostenerlo contra los ingleses en lugar que no se ha designado todavía.

LUIS MONTI JUGARA PARA BOCA JUNIORS?

Significaría ello una pérdida grandísima para San Lorenzo de Almagro

Circula con suma insistencia en los corrillos deportivos porteños el dato de que Luis Monti, el celebrado centre half jugará en lo sucesivo en la primera división de Boca Juniors.

De producirse ese pase será sin duda la nota sensacional de la temporada ya que ignórabase que el gran centre half hallárase incómodo en el conjunto campeón. Por otra parte ello significaría para San Lorenzo de Almagro una pérdida irreparable hasta cierto punto, pues ya ha quedado demostrado ampliamente que Luis Monti es el alma del conjunto. Defensor y atacante a la vez su entusiasmo y condiciones en juego han servido en más de una ocasión para el casi abuso del leogio.

LUIS MONTI

Boca Juniors conquistaría por su parte un elemento sobre cuyas condiciones estaría demás hablar y podría en tal caso desprenderse de Fleytas Solich, el negocio más malo que ha hecho la popular institución boquense.

DEMARCHI FIRMO POR ROSARIO CENTRAL

Reemplazará a Octavio Díaz

Demarchi firmó por Rosario Central confirmando así la noticia que diera el sábado DEMOCRACIA. Ello viene a confirmar definitivamente nuestras seguridades sobre la concurrencia de Octavio Díaz a las olimpíadas.

OCTAVIO DIAZ

Desde el primer momento pusimos en cuarentena la noticia de su deserción del cuadro olímpico y el tiempo nos ha dado una vez más la razón.

LA SECRETARIA RENTADA DE LA LIGA ROSARINA

Domingo Blanco debe ser el sucesor de Virgilio Berruti

Desde hace mucho tiempo Virgilio Berruti viene anunciando que se retirará de su cargo de secretario gerente de la Liga Rosarina de Football para dedicarse a otras actividades comerciales menos ingratas. Ahora parece confirmarse ese anuncio y no sería nada difícil que ese retiro fuera cuestión de días.

Con tal motivo ha sido puesto sobre el tapete la cuestión de quién será el reemplazante del viejo "Canciller" y lógicamente ha surgido el nombre de Domingo Blanco. Creemos que en caso de retirarse Berruti, el nombramiento de Blanco sería un acto de justicia que sería recibido con general beneplácito, ya que Blanco en el desempeño de sus actuales funciones en la Liga Rosarina se ha captado de las generales simpatías por su atención y condiciones de trabajo.

NATACIÓN

Jorge Bosco cumplió felizmente su anunciado raid

Un espléndido día, pleno de sol, ofreció ayer marco propicio al raid de Jorge Bosco, pequeño pero ya destacado nadador del Club Regatas Rosario.

Convenientemente adiestrado el raidista se tiró al agua frente a las instalaciones de la mencionada entidad náutica, siendo acompañado por una lancha donde iban numerosos deportistas, entre otros, el competente profesor de natación señor Lindgren y doctores Raimundo Bosch y Jorge J. Bosco.

Sin apresuramientos, que no son desde luego admisibles en las pruebas de aliento, el valiente aficionado empezó nadando en buen estilo crawl, con larga y uniforme brazada. En ciertos momentos y en el deseo de descansar usó también del over consiguiendo avanzar en ambas formas eficaz y rápidamente hasta sorprender a los mismos acompañantes, pues el raidista animoso desde un principio no sintió durante todo el trayecto que son 12 y 1|2 kilómetros el más mínimo desfallecimiento manteniendo siempre su estado de "hombre" confiado, que vencé porque tiene fe y fuerza y corazón para la lucha.

Alternaron en el agua los aficionados Hasenbalg, los hermanos Ferrari, Piruchito Bosco y Doncel, siendo este último el que se mantuvo más cerca de Jorge, llegando desde Arroyito hasta las proximidades de Saladillo.

Al terminar el raid en el punto fijado de antemano, a la altura del frigorífico Swiff, el radista subió a la lancha por sus propios medios lleno de entusiasmo en medio de las aclamaciones y del júbilo general. Había empleado en recorrer la distancia 2 horas 20 minutos.

La prueba de Jorge Bosco, cumplida felizmente, lo capacita para pruebas de más aliento que a no dudarlo sabrá cumplirlas con la misma fe y el mismo éxito de su debut triunfal en aguas del caudaloso Paraná.

Chico de 14 años, Bosco nos ha evidenciado pasta de campeón y de verdadero nadador, toda vez que, la Rosario del litoral, ha carecido hasta ahora de "tiburones" tan comunes en otras ciudades ribereñas.

DEMOCRACIA, al saludar a esta promesa rosarina, hace extensivas sus felicitaciones al señor Lindgren, su profesor de natación, al Club de Regatas Rosario que lo cuenta entre sus más entusiastas aficionados y al doctor Jorge Bosco triunfador espiritual del raid.

Por el mundo del Box

Beneficio a la madre del ex boxeador Delgado—

Conocida es la situación en que quedó la madre del ex boxeador Delgado, que como todos recordarán, murió a consecuencia de un golpe recibido durante un combate en la ciudad de Paraná.

Tratándose del único hijo que tenía, el que con su esfuerzo diario allegaba recursos para su sostén, quedó naturalmente después de su inesperada cuan trágica desaparición en una situación económica difícil, viejecita y abandonada a los embates de la suerte, de esa suerte que por lo general se ensaña con los mortales cuanto más pobres son.

Gimnasia y Esgrima de Rosario concurrió oportunamente en un gesto filantrópico que lo honra, a salvar en parte la situación angustiosa de la señora Delgado y creemos que hubo también algunas modestas instituciones de barrio que con su acción concurrente e igualmente benéfica, llegaron hasta la casa del ex púgil rosarino a depositar el óbolo espontáneo.

Pero la señora Delgado que aplica solamente sus fuerzas a los menesteres domésticos porque ni su edad ni su salud le permiten ocupaciones más pesadas, apenas si puede—con las escasas monedas que gana diariamente—adquirir los artículos de más apremiante necesidad, lo que equivale a decir que el fantasma del infortunio, de la desgracia, del duro sufrir, ronda la desmantelada casita de la mencionada señora. Es necesario entonces que la ayuda colectiva se haga sentir con más frecuencia ya que, la contribución de todos, sin ser en ningún sentido onerosa puede llegar generosamente a salvar situaciones difíciles al mismo tiempo que se habría ganado en sentimientos humanitarios.

Así parece haberlo comprendido Gimnasia y Esgrima y también el señor Oscar Nardi—director de la academia del mismo nombre—quienes se han propuesto a realizar en conjunto un beneficio que se llevaría a cabo en fecha que no se ha determinado todavía y que tendría por teatro probablemente el local de la Exposición Rural.

Aunque el programa ha entrado recién a confeccionarse, se cuenta ya con la colaboración decidida y generosa de numerosos aficionados de nuestra ciudad.

Por lo pronto, y como una demostración evidente del interés que ha despertado la noticia recién propalada del beneficio a la señora madre del ex boxeador Delgado, ha llegado hasta nuestra mesa de redacción el desafío de Rosario Spatazza, Carmelo Militello (clasificado campeón del peso gallo hace pocos días en la provincia de Tucumán), y Melitón Fernández para pelear con Américo Podestá, Nemesio Rodríguez y Santos Díaz, respectivamente.

Como combate de fondo se encontrarían Jorge Oviedo con Stern, de Buenos Aires, hermano del conocido púgil Jacobo Stern.

Indudablemente que la actitud simpática de los muchachos rosarinos contribuirá sin duda alguna al éxito del festival benéfico en ciernes.

Sid Terris ha sido derrotado—

El buen boxeador liviano que en cierta oportunidad fuera vencido por Hilario Martínez, cayó derrotado frente a Jimmy Mc Larnin en el primer round de combate. El knock-out se produjo al minuto y 47 segundos del tañido del gong.

El match que se llevó a cabo en el Madison Square Garden de Nueva York tenía como favorito a Sid Terris que hasta el momento de subir al ring se cotizaba en proporción, de 8 a 5.

Mandell venció por puntos—

El campeón mundial de la categoría liviano, Sammy Mandell, venció a Jackie Fields en Chicago en una pelea cuya iniciativa estuvo casi en todas las vueltas a cargo del campeón.

El título que posee Mandell no estuvo en juego.

El encuentro de mañana en Los Angeles—

En la ciudad de Los Angeles tendrá lugar mañana el encuentro de los profesionales pesados Paulino Uzcudun y George Godfrey.

Por las proyecciones que puede tener este combate, el interés despertado en los círculos boxísticos de la Unión es grande y no sería difícil que mañana se reunan en torno del cuadrado de la conocida ciudad cinesca todos los aficionados al viril sport entre los que se contarían en primer término los actores y actrices de la pantalla.

La esperanza negra sigue cotizándose favorito en las apuestas.

Juan Lencinas se acreditó el cuarto triunfo por knock-out—

La reiniciación de la actividad boxística del "indio" Lencinas no pude haber sido más feliz.

A su primer triunfo sobre Amador Fabra en el segundo round le siguieron otros más y ahora, anteayer en Mar del Plata, volvió a vencer por K. O. siendo esta vez el adversario circunstancial Raúl Souto.

La pelea de este último profesional había sido concertada con Jacobo Stern pero estando imposibilitado este para cumplir su contrato se le ofreció a Souto como contendor a Lencinas quien aceptó de inmediato la oferta.

Demás está decir que en las primeras de cambio y antes de que expirara el primer round el profesional Souto cayó a la lona para no levantarse hasta después de la cuenta reglamentaria.

Rayo aceptó el desafío de Bernasconi—

De acuerdo a nuestras presunciones, el campeón europeo de la categoría liviano, Luis Rayo, aceptó el desafío lanzado por el buen púgil italiano Domingo Bernasconi.

Demás está decir que los deseos de Bernasconi son perfectamente justificados si nos atenemos a la pelea que hizo el año pasado con Julio Mocoroa a quien venció por puntos a pesar de que el fallo favoreció al argentino.

El púgil hispano-argentino una vez que haya cumplido con los compromisos que tiene pendiente, concertará el encuentro con Domingo Bernasconi y no sería difícil que si vence a este, Rayo dé por terminada su campaña en nuestro país para trasladarse luego a Estados Unidos donde desafiaría al campeón mundial.

El 2 de Marzo pelea Ruiz con Coru—

Antonio Ruiz que fuera derrotado no hace mucho según informaciones que dimos, peleará el próximo viernes con Coru, ex campeón ligero de España.

En la misma reunión hará su aparición el cubano Frías.